JUILLET 2023

BERRIC

n° 43

BULLETIN MUNICIPAL

www.berric.fr

CONCOURS PHOTOS

"Autour de l'eau"

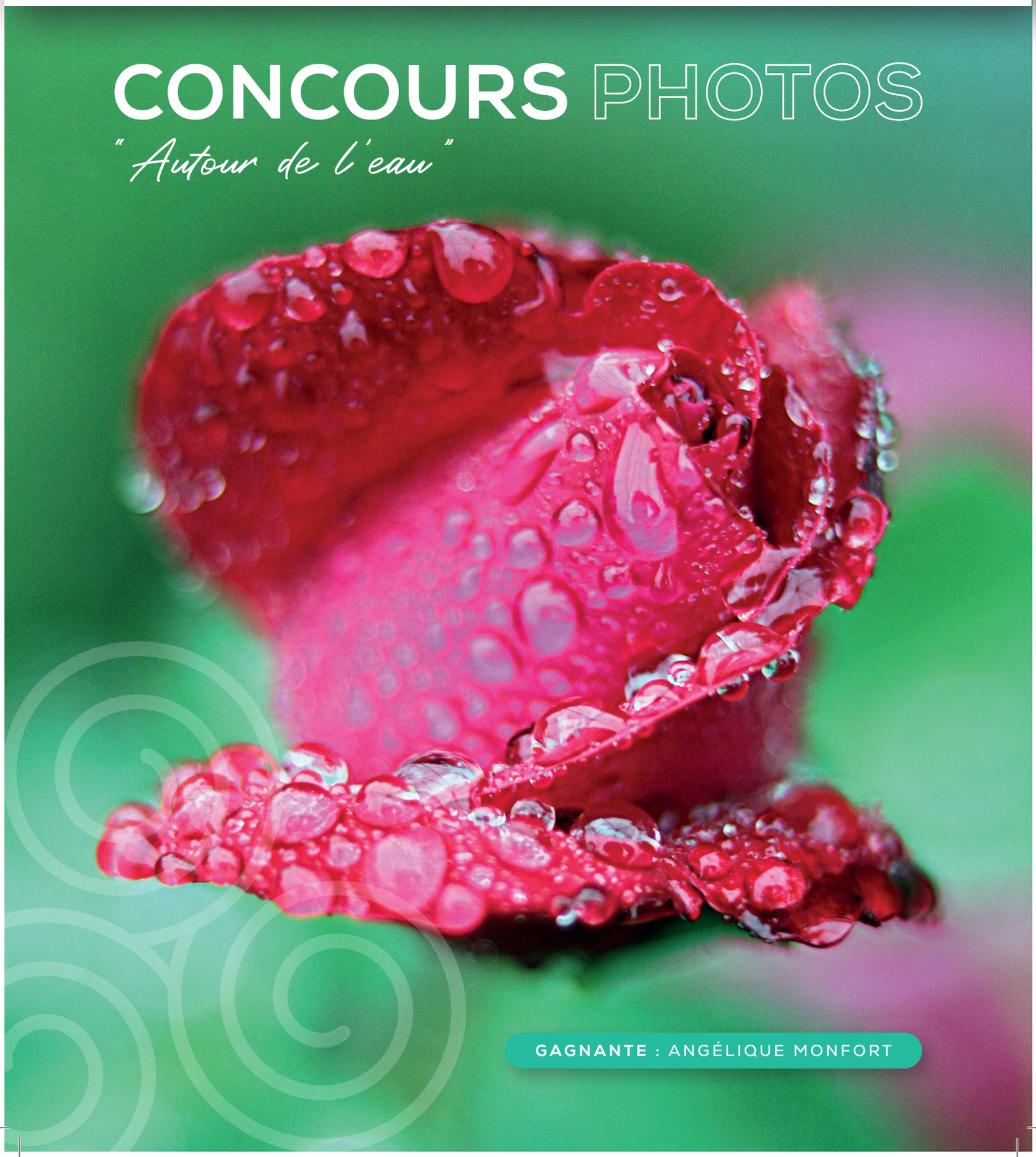

GAGNANTE : ANGÉLIQUE MONFORT

Michel
GRIGNON
Maire de Berric

ÉDITO

La démocratie est mise à mal en ce moment. Régulièrement des maires et des élus sont la cible de personnes qui utilisent la violence comme seul moyen d'expression. Nous soutenons tous les élus notamment les maires, les plus exposés, qui subissent des violences physiques, verbales ou écrites. Berric se porte bien et continue son développement. Le récent recensement affiche plus de 2100 habitants.

Le ZAN (Zéro Artificialisation Nette) a pour objectif de ne plus urbaniser les terres agricoles en 2050. Nous devrons pour continuer d'accueillir de nouvelles populations, densifier encore plus le bâti et créer des logements à étages. Le futur lotissement « Lere Blenec », dont le Conseil municipal est régulièrement informé, tient compte de tout cela. L'État vient de faire des propositions pour tenter d'enrayer la crise du logement. Ces mesures seront-elles suffisantes et efficaces ? Ce dossier est crucial pour l'avenir d'une commune et pour les entreprises. **À la problématique du sol, s'ajoute celle de l'eau. Nous devons apprendre à économiser et à préserver ce bien précieux**.

Le projet « Berric Horizon 2032 » progresse. Nous sommes dans la phase « avant-projets » des cheminements doux et de l'aménagement de la place de l'église. Ils vous seront présentés le mardi 26 septembre à la salle Le Verger. Nous sommes fidèles au programme que nous avons présenté lors des élections 2020, auquel s'ajoutent de nouveaux projets comme celui de la maison médicale.
Lors de la cérémonie des vœux 2023, j'avais évoqué à ce sujet le travail fait en concertation avec les professionnels de santé pour leur offrir de bonnes conditions de travail. Ce travail se poursuit et toutes les possibilités sont en cours d'études.

Notre volonté est aussi de travailler avec les acteurs locaux. Nous l'avons démontré lors de la construction des vestiaires et continuerons pour le déplacement du calvaire. Ce bulletin a été mis en page par une infographiste berricoise. **La meilleure aide qu'une commune puisse faire pour ses entreprises est de les solliciter chaque fois que possible dans le cadre d'une économie locale et durable.**

L'équipe que j'ai le plaisir d'animer étudie tous les dossiers et dès que cela est possible et utile, nous vous y associons pour recueillir vos avis et suggestions comme dans les cas de « Berric Horizon 2032 » et du futur lotissement « Lere Blenec ». **Je suis satisfait d'avoir pu organiser les réunions de quartiers qui vous ont permis de vous exprimer. Notre volonté est de continuer, nous y sommes très attachés.**

Soucieux des difficultés que peuvent rencontrer certaines familles, le Conseil municipal a validé le conventionnement avec l'État de la **« cantine à 1 € »** destinée aux familles ayant un quotient familial inférieur à 1001.

Cet été vous pourrez admirer le traditionnel feu d'artifice, participer aux mardis de pays, aller au cinéma en plein air, visiter le forum des associations, venir à l'accueil des nouveaux arrivants et vous détendre lors des différents spectacles. **Berric est très riche en animations, qui permettent de rencontrer des personnes et d'échanger avec elles, créant ainsi un sentiment de communauté.**

Au nom du Conseil municipal, je vous souhaite de très bonnes vacances !

MAIRIE DE BERRIC
16 place de l'église 56 230 BERRIC
02 97 67 01 37 - mairie@berric.fr - www.berric.fr

Horaires d'ouverture :
Lundi, mardi et jeudi : 9h/12h et 13h30/17h30
Mercredi : 9h/12 h
Vendredi : 9h/12h et 13h30/16h30
Samedi : permanence assurée par un élu de 10h à 12h

Directeur de la publication : **Michel GRIGNON**
Maquette et mise en page : **CREATIVIEW** (Laetitia Jeauneau) **à Berric**
Crédit photos : **Commune de Berric et iStock**
Impression : **Groupe IMPRIGRAPH à Arradon**
Tirage : **1050 exemplaires**
Dépôt légal : **2406**

SOMMAIRE

4/30 Vie communale

4 CULTURE
6 TRAVAUX
8 AFFAIRES SOCIALES RESSOURCES HUMAINES
10 COMPTE ADMINISTRATIF
12 BUDGET
14 SÉCURITÉ
16 ENVIRONNEMENT
19 URBANISME
21 COMMUNICATION
22 AGRICULTURE
23 AMÉNAGEMENT
24 PATRIMOINE
25 VIE ASSOCIATIVE
26 AFFAIRES SCOLAIRES ET JEUNESSE
28 TRIBUNE DES OPPOSITIONS
29 MÉDIATHÈQUE

31/33 Vie des écoles

31 ÉCOLE SAINT-THURIAU
32 ÉCOLE LA LUNE VERTE

34/39 Vie associative

34 SPORTS
37 DIVERS

40/43 Vie intercommunale

40 QUESTEMBERT COMMUNAUTÉ

PROJET MAISON MÉDICALE

Ce sujet a été évoqué lors de la cérémonie des vœux 2023 et il constitue depuis l'une des priorités de la municipalité. Avec les professionnels de santé et à leur initiative, un groupe de travail composé de Michel Grignon, Mathilde Coussemacq, Jean-François Desban et Jean-Sébastien Tavernier pour la majorité et Carole Josset pour l'opposition étudie l'offre médicale au sein de la commune. **Il s'est déjà réuni quatre fois cette année avec les professionnels de santé de Berric et des professionnels de la construction pour déterminer la meilleure réponse aux besoins exprimés.** Plusieurs questions se posent : extension du local existant? Création d'un nouveau local ? Nombre de professionnels ? Achat ou location par les professionnels ? Investissement par la mairie ? Devenir du bâtiment existant ? Toutes sont analysées afin de répondre au mieux aux attentes des uns et des autres.

À la date de rédaction de ce bulletin, la réflexion, non encore définitive, **porte sur une maison médicale regroupant quatre médecins, deux orthophonistes, un podologue, un psychologue, un local infirmier et les salles annexes nécessaires au bon fonctionnement.** L'investissement sera porté par un investisseur et non par la commune. Ce dossier ne peut être résolu en quelques semaines, car il nécessite une longue réflexion et mobilise beaucoup de capitaux. Quoi qu'il en soit, ce projet ne pourra aboutir avant 2025-2026, temps nécessaire pour l'ensemble des démarches.

NEURO RUN

Luc Pacé, habitant de Millau, s'est lancé dans le défi un peu fou, pour attirer l'attention sur la sclérose en plaques (SEP), de rejoindre les 10 villes les plus éloignées de France en parcourant 9 diagonales à travers le pays en 426 jours de marche. **Quand son parcours l'a amené à Berric, le 12 mai, il avait déjà parcouru environ 6000 km.** Il a été accueilli en mairie par des élus et des membres de différentes associations ainsi qu'à l'école Saint Thuriau, dont c'était la fête. La sclérose en plaques est une maladie qui touche une personne sur 500, principalement des femmes. **Son idée est née d'une rencontre avec Natacha Burg, sportive de haut niveau dont la carrière a été brutalement stoppée par cette maladie à l'âge de 22 ans.** Aujourd'hui, Natacha a 38 ans et ne peut pas marcher plus de 800 mètres. Elle a créé l'association Neuro Run pour récolter des dons destinés à aider la recherche à progresser et à venir en aide aux malades.

Pour plus d'informations et faire un don :
www.9diagonales-arsep.com

CULTURE

Retour sur les animations proposées au cours du 1er semestre 2023

Jean-françois DESBAN
1er Adjoint

DE NEW YORK À VIENNE

Le Dimanche 8 Janvier à 16h00, une première à Berric, nous avons accueilli **Vanessa WAGNER et quatre solistes de l'orchestre national de Bretagne** (ONB) pour un concert de musique classique. Au programme Philip Glass et Johannes Brahms. Marc Feldman, directeur de l'ONB nous a honorés de sa présence. C'était une prestation de très haute qualité, nous avons accueilli 170 spectateurs.
Merci à tous de vos retours très positifs.

BOODER IS BACK

Le Dimanche 19 Février à 16h00, nous avons accueilli **l'humoriste Booder**, nom de scène de Mohammed Benyamna, acteur et humoriste franco-marocain. Nous avons accueilli 470 spectateurs et avons tous passé un bel après-midi.
Artiste très sympathique et très disponible, il a consacré une heure aux photos et autographes avec tout le public présent.

7ÈME ÉDITION SALON D'ART

L Rev de son nom d'artiste, artiste-peintre du pays d'Auray, et **Patrice Hubert**, sculpteur, fondateur du musée NIA de Rochefort-en-Terre, étaient les invités d'honneur de la 7éme édition de l'exposition d'art de Berric, tout le week-end de Pâques du 7 au 10 Avril 2023, salon qui, comme d'habitude, a tenu toutes ses promesses tant par la nouveauté que par la diversité des œuvres proposées aux nombreux visiteurs.
Le vendredi 7 avril était réservé à la visite des écoles publique et privée où tous les enfants accompagnés ont pu découvrir la diversité des styles, des techniques de peinture et de sculpture proposées par une trentaine d'artistes.
Une démonstration de sculpture en argile réalisée sur place par la sculptrice Morine a permis aux enfants de toucher la matière et leur a donné l'envie de revisiter le salon accompagnés de leurs parents.

ART DU PASTEL

À la distribution de ce bulletin, cette première exposition du 17 au 25 juin 2023 sera terminée. Nous souhaitons un vif succès à toute l'équipe de l'Art du Pastel en **France**. **L'association Art du Pastel** en France a été fondée en 2002. Sa vocation est de promouvoir le pastel sec, notamment par l'organisation d'expositions internationales et de stage de formation.

AGENDA

des prochaines festivités en cette fin d'année 2023

À noter

- **MARDI 11 JUILLET**
  Animations autour des jeux anciens en bois (Mardi de Pays)
- **JEUDI 13 JUILLET**
  Fête nationale / feu d'artifice à l'étang
- **MARDI 15 AOÛT**
  Concerts à la Chapelle des Vertus (Mardi de Pays)
- **VENDREDI 18 AOÛT**
  Ciné de Plein Air à l'étang
- **JEUDI 24 AOÛT**
  Conférence Cycle de l'eau et climat de 19h à 21h
- **SAMEDI 9 SEPTEMBRE**
  Forum des Associations Berric/Lauzach (salle des sports de Berric de 9h30 à 13h)
- **DIMANCHE 10 SEPTEMBRE**
  Vide greniers (La Lune verte)
- **VENDREDI 15 SEPTEMBRE**
  Concert à l'église de Berric (Journées du Patrimoine)
- **SAMEDI 16 ET DIMANCHE 17 SEPTEMBRE**
  Journées Européennes du Patrimoine
- **SAMEDI 23 SEPTEMBRE**
  Concert épicurien (La Vache Folle)
- **MARDI 26 SEPTEMBRE**
  Réunion publique "Berric Horizon 2032" à 20h
- **SAMEDI 7 OCTOBRE**
  Accueil des nouveaux arrivants
- **SAMEDI 14 ET DIMANCHE 15 OCTOBRE**
  3ème Salon du Livre
- **VENDREDI 10 NOVEMBRE**
  Fest Noz (Sonerien Du et Plantec)
- **DIMANCHE 19 NOVEMBRE**
  Repas des aînés (CCAS)
- **SAMEDI 2 DÉCEMBRE**
  Téléthon (Berrithon)
- **SAMEDI 9 DÉCEMBRE**
  Loto (Comité de Jumelage)
- **SAMEDI 16 DÉCEMBRE**
  Boum de Noël (Anim' Et Fête)
- **MARDI 19 DÉCEMBRE**
  Spectacle des écoles (CCAS)

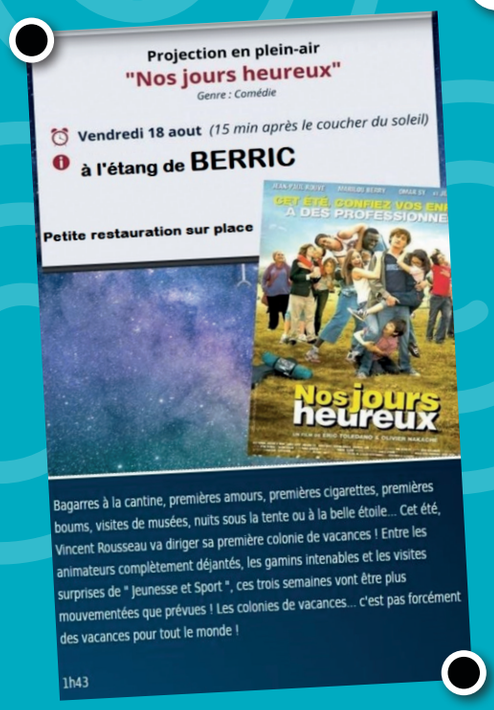

Après Daniel CARIO, invité d'honneur du 1er salon il y a deux ans (prix du roman des Ecrivains bretons 2015, prix de la ville de Carhaix 2016 et prix du roman Populaire d'Elven, 2018), après Nathalie de Broc, invitée d'honneur l'année passée (prix des Ecrivains bretons 2009, prix du roman populaire d'Elven 2021), le salon du livre 2023 aura le plaisir et l'honneur de recevoir Hervé Bellec. Hervé Bellec est un écrivain très prolifique et très éclectique : c'est un touche à tout ! Musicien dans le groupe satirique et humoristique « Fernand l'Éclair », puis bistrotier avant de faire une carrière de professeur d'histoire-géo dans un lycée brestois, Hervé a reçu le prix Tristan Corbière et le prix des Ecrivains bretons pour son roman « La nuit blanche » en 2006 et en 2021, le très recherché prix de la ville de Vannes attribué au roman « Lulu, tout simplement ». Hervé Bellec donnera une conférence la veille du salon, samedi 14 octobre à 16 h, dans la salle « Le Verger ». Thème de cette conférence : « Terroir, histoire et patrimoine, de bons ingrédients pour un bon bouquin ? » La conférence sera suivie par une séance de dédicaces. Inscriptions obligatoires auprès de la médiathèque de Berric.

TRAVAUX

1- État des travaux réalisés au premier semestre 2023

MAIRIE

Rafraîchissement des peintures et remplacement des éclairages : suite des travaux déjà réalisés en rez de chaussée et dans la montée d'escalier, l'électricité mise aux normes et des Leds mis en place pour l'éclairage.

ÉCONOMIES D'ÉNERGIE, ÉCLAIRAGE PUBLIC

Faisant suite aux différents ajustements concernant l'amplitude horaire de l'éclairage public depuis près de 2 ans, le tableau ci-après détaille les résultats obtenus par poste :

SITE COMPTAGE ÉCLAIRAGE PUBLIC	KWH 2021	KWH 2022	RÉSULTATS	%
EP GLYCINE	14505	11221	-3284	-22,64
EP GUILLAUME DE BERRIC	3370	3028	-342	-10,15
EP RUE DE BRAY	444	364	-80	-18,02
EP RUE DU VERGER	3358	2218	-1140	-33,95
EP ZA FLACHEC (Horloge à régler)	838	836	2	-0,24
EP CLOS ER LANN	6115	4893	-1222	-19,98
EP GRAND PONT	3820	3315	-505	-13,22
EP KERCOHAN (1 seul candélabre, horloge à régler)	112	136	24	+17,64
EP CLOS ER LERE	1507	1219	-288	-19,11
EP CLOS ER VAIR	3340	2522	-818	-24,49
EP GRAND BODO	273	239	-34	-12,45
RÉSULTAT GLOBAL SUR 12 MOIS DE 20,40% D'ÉCONOMIES = -7691KW				

Dans ce tableau n'est pas prise en compte la réduction des horaires d'une heure le soir des lundi, mardi, mercredi et jeudi (2023).

Rappel des amplitudes de l'éclairage public pour l'année 2023 :

AMPLITUDE ÉCLAIRAGE PUBLIC	LUNDI	MARDI	MERCREDI	JEUDI	VENDREDI	SAMEDI	DIMANCHE
MATIN (jusqu'au lever du jour)	6h30	6h30	6h30	6h30	6h30	7h	7h
SOIR (à partir de la tombée du jour)	21h	21h	21h	21h	23h30	23h30	22h

RACCORDEMENT RÉSEAU ENÉDIS

Les lotissements de **Kerlapin** et de l'**Orée du Bourg** ont été raccordés au réseau Enédis au mois de février.

ENEDIS
L'ELECTRICITE EN RESEAU

HORLOGES

Rénovation des horloges et comptages avec mise en place d'outils communicants afin de **limiter les coûts d'interventions et d'uniformiser les tranches horaires d'éclairage au sein de la commune.** Une partie des horloges a été remplacée sous contrôle de Morbihan Energies. En fonction de l'approvisionnement du matériel, **les travaux devraient être terminés fin juin 2023.**

EFFACEMENTS DE RÉSEAUX

Les conventions avec Morbihan Énergies ont été signées. **Les travaux de Génie Civil sur la RD7 ont duré de décembre 2022 à mars 2023** (y compris chez les particuliers). **Allée des Mimosas, ils ont été réalisés entre mars et mai** (y compris chez les particuliers). **Les travaux de réfections des voiries sont terminés depuis le 12 mai.** Il reste encore quelques finitions à réaliser. Quatre candélabres ont été posés le 5 mai, (ils ne sont pas encore raccordés électriquement) afin que Gildas, des services techniques, puisse semer les fleurs le long de la RD7.
Nous sommes en attente des réceptions de Enédis pour l'électricité et d'Orange pour les canalisations télécoms, il sera ensuite possible de procéder aux raccordements électriques et téléphoniques définitifs des abonnés concernés.
En toute fin de chantier il sera procédé à la dépose des anciens câbles aériens et des anciens poteaux.

2 - Prévisionnel des travaux au second semestre 2023

ÉCONOMIES D'ÉNERGIE

ÉCLAIRAGE PUBLIC

Les 4 propositions présentées au budget 2023 ont été validées et votées, il s'agit du remplacement des anciens éclairages par des leds à la Lune Verte au restaurant scolaire, à la médiathèque (où seront également remplacés les convecteurs électriques et où des stores seront installés sur les Velux) ainsi qu'à la salle des sports (hormis les projecteurs). Tous ces travaux seront réalisés en régie, l'économie est estimée à 12000 KW/AN pour l'ensemble des 4 bâtiments.
Mise en conformité obligatoire de l'éclairage public en 2025 : conformément à la programmation validée avec Morbihan Énergies, en 2023, il sera procédé à la rénovation des lanternes "boule" allée des Hortensias et allée des Frênes, afin de limiter la pollution lumineuse et limiter la consommation.

PANNEAUX PHOTOVOLTAÏQUES SUR BÂTIMENTS PUBLICS

Les études ont pour but de connaitre la production réelle et, éventuellement, fonctionner par la suite en autoconsommation collective. Dans ce cas, il faut savoir en particulier que :

- La production électrique est partagée entre les acteurs locaux, en utilisant le réseau public de distribution existant.
- Le consom'acteur conserve son fournisseur d'électricité habituel et a une seconde facture pour l'autoconsommation collective.
- Le surplus de production est revendu à un acheteur

Les résultats de la première étude réalisée sur la toiture des vestiaires du stade de football du Verger conduisent à envisager l'installation de 52 modules assurant une production annuelle moyenne de 24000KWh, le matériel étant garanti 12 ans.
Nous sommes en attente d'une deuxième étude concernant la toiture de la garderie. Idéalement bien exposé, ce bâtiment est très énergivore, il pourrait fonctionner en autoconsommation directe.

BÂTIMENTS

Dans la salle culturelle, **des rideaux occultants vont être posés** devant les baies du hall d'entrée
La médiathèque sera fermée une semaine cet automne pour **une remise en peinture intérieure.**

Un logiciel de gestion des cimetières a été acquis. Il intègre notamment un tableau de bord permettant de dresser un état des lieux instantané de son site funéraire (nombre de concessions expirées, dont le délai de carence de 2 ans est dépassé, nombre d'emplacements disponibles, etc.) et des outils spécifiques qui simplifient la reprise des concessions expirées ainsi que des concessions en état d'abandon (planning de reprise automatisé, phases et dates butoir à respecter, éditions automatiques, etc...).

DÉPLOIEMENT DU RÉSEAU TRÈS HAUT DÉBIT OPTIQUE

EN ZONE 1 (Est), les travaux de pose de câbles, raccordements et soudures de la fibre optique seront réalisés de début juin 2023 à fin août 2023 ; la réception des travaux est prévue en septembre. Après la période de neutralisation de trois mois imposée par Mégalis, la commercialisation commencera en janvier 2024.
EN ZONE 2 (Ouest), les premiers travaux de déploiement sont actuellement programmés pour mi-2024.

AFFAIRES SOCIALES
Ressources humaines

Sophie JUBIN
2ème Adjointe
Vice-présidente du CCAS

CCAS

Le CCAS a la charge de la gestion de 27 logements allant du T2 au T5 ainsi que de deux pièces du cabinet médical. Les demandes de logements peuvent être retirées en mairie.
Par ailleurs, le CCAS assure mensuellement la distribution des colis de la banque alimentaire. La demande, même temporaire, s'effectue également en mairie.
Enfin, le CCAS organisera **le repas des aînés dimanche 19 novembre** et **le spectacle de Noël des deux écoles mardi 19 décembre.**

PLAN CANICULE

Comme chaque année, un plan d'alerte et d'urgence en cas de risques exceptionnels, dénommé « plan canicule », est mis en place dans chaque département. **Il est activé du 1er juin au 31 août de chaque année.**
Dans ce cadre, il est prévu la constitution d'un registre nominatif destiné à favoriser l'intervention des services sanitaires et sociaux en cas de nécessité.
L'inscription au registre n'est en aucun cas obligatoire. Elle présente un caractère facultatif laissé à la libre appréciation des personnes concernées. Les inscriptions sont directement enregistrées par le Centre Communal d'Action Sociale.

RESTAURANT SCOLAIRE

P/8

Christelle Nécharo a fait valoir ses droits à la retraite au 31 mai 2023. Elle a travaillé près de 30 ans au restaurant scolaire en compagnie de Marie-Pierre, partie à la retraite en décembre 2022.
Durant sa carrière, Christelle est également intervenue dans de nombreux bâtiments : école, salle de sports, mairie, etc… et s'est toujours rendue disponible.
De janvier à mai, elle a pu seconder Julien, le nouveau responsable du restaurant scolaire, afin d'assurer la meilleure transition possible avant son départ. Elle manquera beaucoup à ses collègues et aux enfants.
Bénédicte Le Breton est arrivée au mois de mai pour la remplacer. Bienvenue à elle !
Nous remercions donc vivement Christelle pour son dévouement, sa polyvalence et son sens du service public. Nous lui souhaitons maintenant de profiter de sa retraite amplement méritée !

JUMELAGE

La commune de Berric est jumelée avec la ville de Münster-Sarmsheim située à l'ouest de l'Allemagne depuis 20 ans maintenant. Cette année, au week-end de l'Ascension, nous avons fait le voyage pour leur rendre visite.

Jeudi 18 mai 2023

Nous sommes partis en bus avec la compagnie AVB le jeudi 18 mai à 5h du matin pour arriver à Münster-Sarmsheim à 18h30 (nous avons parcouru 1000 kms). **Nous étions 25 personnes à faire ce voyage.**
À notre arrivée à Münster-Sarmsheim, nous avons été accueillis par nos hôtes et par le Maire.
Ils avaient préparé un pot de bienvenue pour nous retrouver après notre dernière rencontre à Berric en 2019. Puis nous avons passé la soirée et la nuit dans nos familles d'accueil.

Vendredi 19 mai 2023

Le lendemain, nous avions rendez-vous à **Bingen, une ville voisine de Münster-Sarmsheim** pour une visite guidée sur le passé français de Bingen ainsi qu'une dégustation de vins de la région. À l'issue de cette visite, nous avons pique-niqué sur la colline surplombant Bingen et le soir nous avons dîné au restaurant à Münster-Sarmsheim

Samedi 20 mai 2023

Le samedi, nous avions programme libre avec nos familles d'accueil jusqu'à 16h où **une fête du village et du jumelage était organisée** pour un moment convivial avec les familles d'accueil allemandes ainsi qu'un orchestre et des habitants de la commune.

Après les traditionnels discours, **le sketch de nos amis allemands** nous a été présenté (en anglais) **intitulé Diner for one** (sketch comique populaire diffusé à la Saint Sylvestre en Allemagne).

Puis, **le sketch des français** a été présenté ; un sketch avec des fous rires et des gestes millimétrés.

Dimanche 21 mai 2023

Puis nous avons dû faire nos adieux le dimanche à 8h pour nous revoir l'année prochaine mais cette fois-ci à Berric. Nous sommes arrivés à Berric vers 19h. Pour ce week-end court et plaisant, le prix pour **un adulte était de 120€** et **pour un enfant/ étudiant de 60€.**

Le week-end de l'Ascension 2024 sera réservé à l'accueil de nos amis allemands à Berric. Les membres du comité se penchent déjà sur le programme.

Si vous êtes intéressés
à rejoindre le comité, vous pouvez contacter :
Le président : jacques@ortner.fr
La secrétaire : ewascourzic@gmail.com

COMPTE ADMINISTRATIF

DÉPENSES ET RECETTES

LE CONSEIL MUNICIPAL A VALIDÉ LE COMPTE ADMINISTRATIF LE 28 FÉVRIER 2023

DÉPENSES TOTALES	1 800 704.01 €
EN INVESTISSEMENT	421 855.90 €
EN FONCTIONNEMENT	1 400 848.11 €

RECETTES TOTALES	2 814 025.55 €
EN INVESTISSEMENT	1 037 259.66 €
EN FONCTIONNEMENT	1 776 765.89 €

DÉPENSES D'INVESTISSEMENT 2022

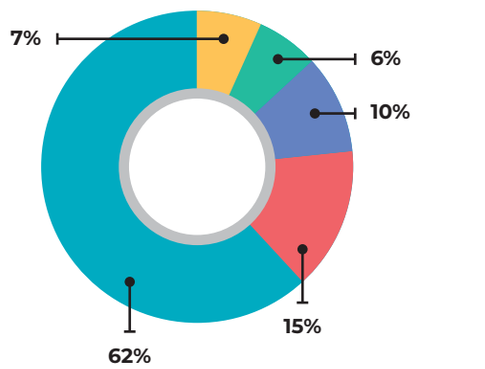

- IMMOBILISATIONS EN COURS
- IMMOBILISATIONS CORPORELLES
- SOLDE D'EXÉCUTION DE LA SECTION D'INVESTISSEMENT REPORTÉ
- EMPRUNTS ET DETTES ASSIMILÉES
- AUTRES

Voici une liste non exhaustive des dépenses d'investissement en 2022 :

- **Remboursement en capital des 2 emprunts (salle du Verger et les commerces)**
- **Le schéma d'aménagement du bourg**
- **L'étude d'aménagement de Lere Blenec**
- **La création du portail famille**
- **L'acquisition de terrains**
- **L'agrandissement du skatepark**
- **Les balises alerte intrusion**
- **L'extension de l'éclairage public**
- **Le matériel informatique pour les services scolaires et extra scolaires**
- **La création des noues paysagères**
- **Les travaux de voirie (Rue du Tilleul,...)**

RECETTES D'INVESTISSEMENT 2022

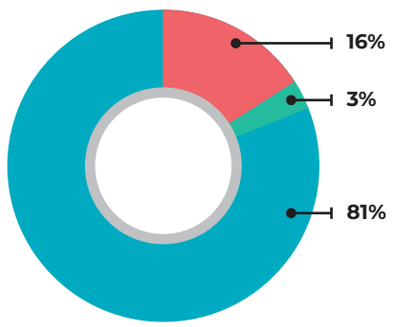

- DOTATIONS ET EXCÉDENT DE FONCTIONNEMENT
- SUBVENTIONS D'INVESTISSEMENT
- AUTRES

Voici les principales recettes d'investissement 2022 :

- **FCTVA (fond de compensation de la TVA),**
- **Diverses subventions (vestiaires, église, chemins de randonnée, voirie, rénovation et extension de l'éclairage public et travaux pour l'accessibilité des bâtiments)**

DÉPENSES DE FONCTIONNEMENT 2022

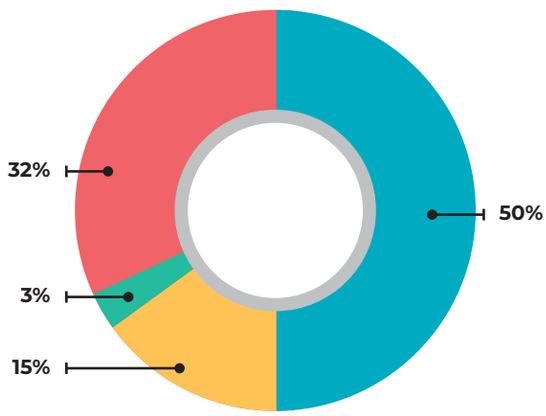

- CHARGES À CARACTÈRE GÉNÉRAL
- CHARGES DE PERSONNELS ET FRAIS ASSIMILÉS
- AUTRES CHARGES DE GESTION COURANTE
- AUTRES

RECETTES DE FONCTIONNEMENT 2022

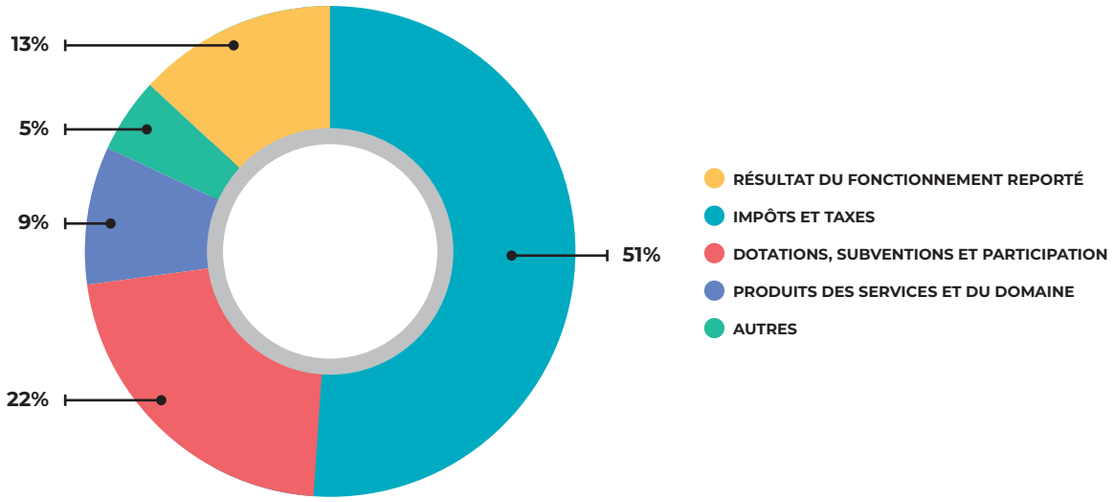

BALANCE DE CLÔTURE – COMPTE ADMINISTRATIF 2022

BALANCE DE CLÔTURE	
EXCÉDENT GLOBAL DE FONCTIONNEMENT	641 769.13 €
DÉFICIT GLOBAL D'INVESTISSEMENT (avec RAR)	-421 906.84 €
EXCÉDENT GLOBAL DE CLÔTURE DES DEUX SECTIONS CUMULÉES	219 862.29 €

AFFECTATION DE RÉSULTAT	
SECTION DE FONCTIONNEMENT - EXCÉDENT GLOBAL	641 769.13 €
SECTION D'INVESTISSEMENT - DÉFICIT GLOBAL	-694 422.90 €
RESTES À RÉALISER EN INVESTISSEMENT	
RESTES À RÉALISER EN DÉPENSES	568 500.30 €
RESTES À RÉALISER EN RECETTES	216 016.36 €
EXCÉDENT GLOBAL DES RESTES À RÉALISER	-352 483.94€
BESOIN DE FINANCEMENT DE LA SECTION D'INVESTISSEMENT	421 906.84 €

AFFECTATION DU RÉSULTAT	641 769.13 €
AU FINANCEMENT DE LA SECTION D'INVESTISSEMENT R1068	421 906.84 €
EN SECTION DE FONCTIONNEMENT REPORT À NOUVEAU R002	219 862.29 €

INDICATEURS FINANCIERS 2022 DONNÉS PAR LE CONSEILLER AUX DÉCIDEURS LOCAUX

En 2022, l'état de la dette par habitant s'élève à 498,51 € (555,95€ en 2021).

La capacité de désendettement est égale à 2,7 en arrondissant au dixième supérieur. Ceci signifie qu'il faudrait un peu moins de 3 ans pour rembourser la dette si la commune y consacrait l'intégralité de sa CAF (capacité d'autofinancement) 2022. Ce ratio est bon.

Le fonds de roulement au 31 décembre 2022 s'élève à 572 474€ soit 5 mois de charges réelles de fonctionnement, ce qui est confortable. 2 à 3 mois de charges de fonctionnement pour un fonds de roulement constituent un minimum.

La CAF brute 2022 représente 22,71% des produits de fonctionnement réels, ce qui est important. Elle sert en premier lieu à rembourser le capital des emprunts. Le surplus peut être consacré aux dépenses d'équipement. Effectivement un ratio de 8 à 15% des produits de fonctionnement réels est satisfaisant. La commune est au-dessus donc c'est très satisfaisant.

BUDGET

LE BUDGET PRIMITIF 2023 A ÉTÉ VALIDÉ EN CONSEIL MUNICIPAL LE 28 MARS 2023

BUDGET TOTAL	3 175 000 €
EN INVESTISSEMENT	2 000 000 €
EN FONCTIONNEMENT	1 175 000 €

D'OÙ VIENT L'ARGENT ?

RECETTES DE FONCTIONNEMENT

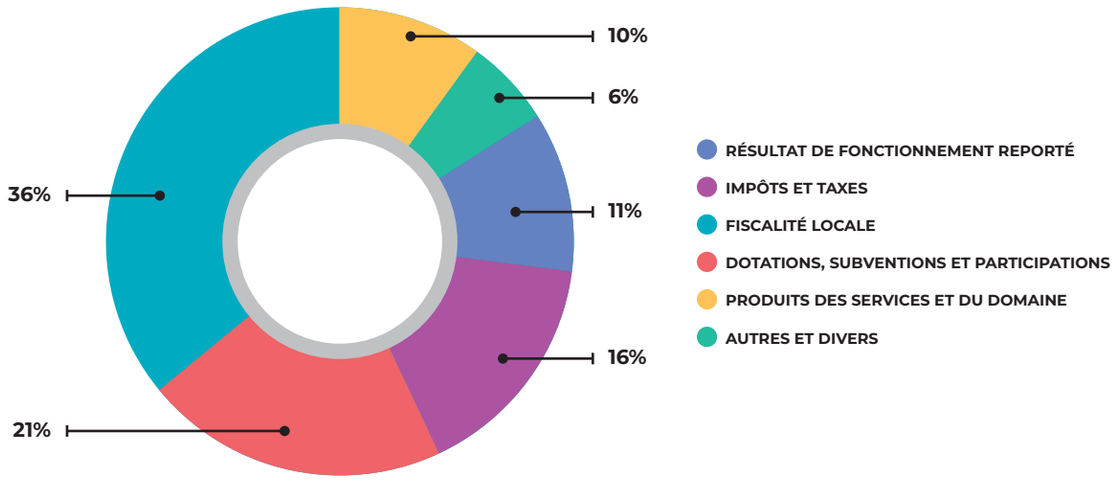

RECETTES D'INVESTISSEMENT

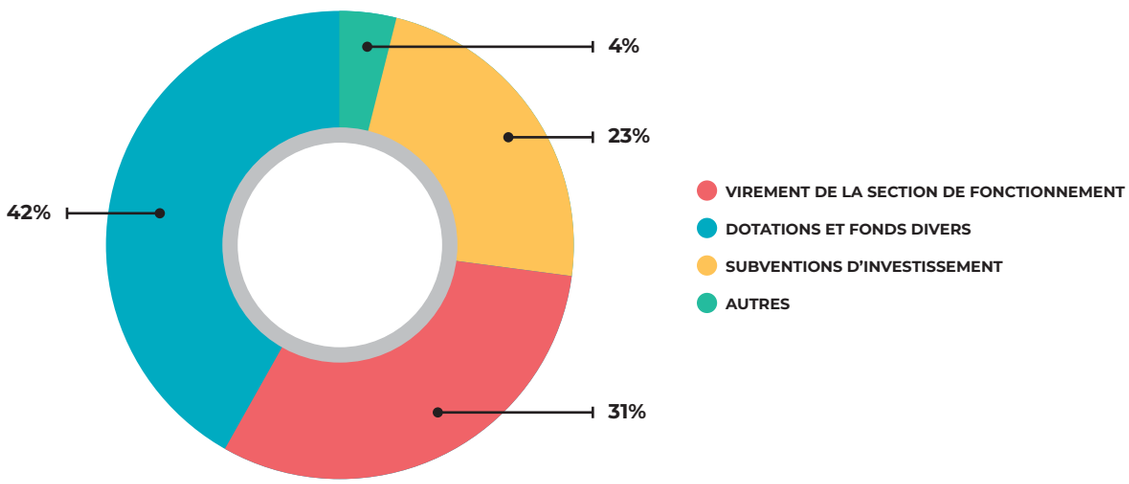

OÙ VA L'ARGENT ?

DÉPENSES D'INVESTISSEMENT

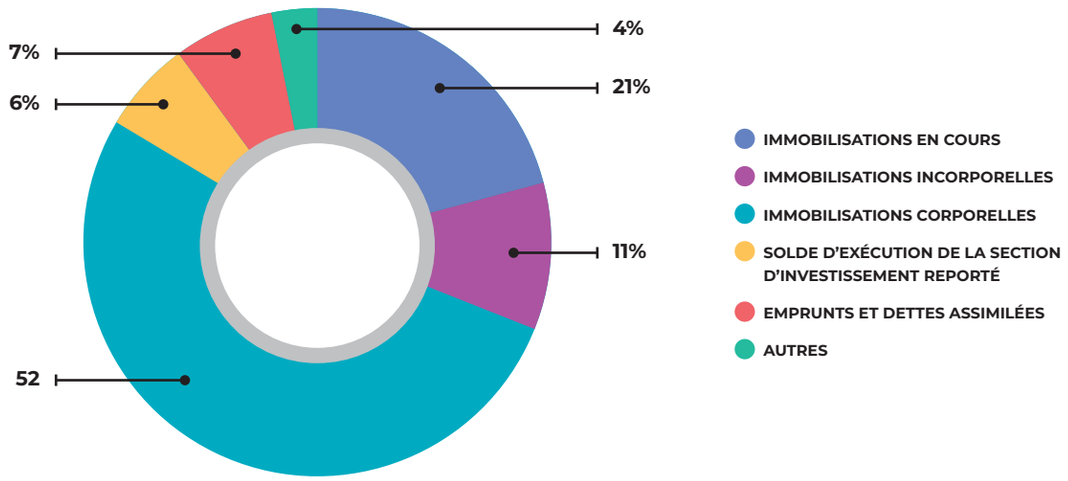

DÉPENSES DE FONCTIONNEMENT

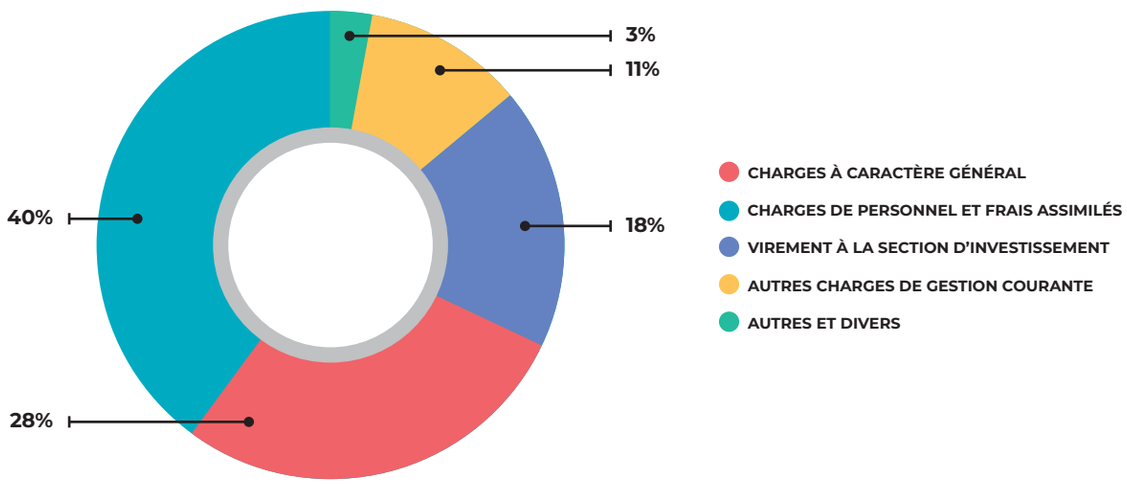

LES PRINCIPALES DÉPENSES D'INVESTISSEMENTS

- **Le schéma d'aménagement du bourg, l'étude de programmation de Lere Blenec et un nouveau logiciel pour le cimetière**
- **Le très haut débit est échelonné sur 5 ans**
- **L'acquisition de terrains pour les sentiers de randonnée**
- **Les travaux de l'étang**
- **L'effacement des réseaux**
- **Les mises aux normes de l'éclairage public**
- **Le remplacement du serveur de la mairie**
- **L'acquisition de nouveaux rétroprojecteurs**
- **L'acquisition de nouvelles illuminations**
- **Les travaux de voirie dans le bourg et en campagne**
- **Le déplacement du calvaire**

FISCALITÉ

Le 23 mars 2023, le Conseil municipal, après en avoir délibéré à l'unanimité, décide de ne pas augmenter ces taux pour l'année 2023.

Les taux seront donc les suivants :

- Taxe foncière (bâti) : **35.72%**
- Taxe foncière (non bâti) : **46.44%**
- Taxe d'habitation : **13.93 %***

* À partir de 2023, le taux de la taxe d'habitation (TH) sur les résidences secondaires et autres locaux meublés non affectés à l'habitation principale peut à nouveau être voté et modulé par les collectivités locales en référence à l'article 1636 B sexies du CGI. Le taux de taxe d'habitation était jusqu'à présent de 13,93%.

SÉCURITÉ

Adil MEZZOUG
3ème Adjoint

PREMIER BILAN DU RADAR PÉDAGOGIQUE MOBILE

La vitesse est responsable d'environ 27% des morts sur les routes. Elle constitue un facteur aggravant dans les accidents corporels ou mortels, en intervenant sur deux phénomènes dangereux : la distance d'arrêt et la violence du choc. Plus la vitesse est élevée, plus la distance nécessaire pour s'arrêter est importante, et par conséquent plus le risque d'accident est important.

Dans le Morbihan, les causes d'accident mortel sont :

- **L'alcool et/ou les stupéfiants, en cause dans 29% des accidents mortels** (35% en 2020)
- **La vitesse, en cause dans 34% des accidents mortels** (45% en 2020)

La commune de Berric possède deux radars pédagogiques, dont un mobile. Il est régulièrement placé à divers endroits du territoire selon une cartographie annuelle. Le radar pédagogique est installé à des fins purement préventives, indiquant aux conducteurs à quelle vitesse ils roulent. Cela afin d'encourager les usagers de la route à respecter les limitations de vitesse et à accroître leur conscience du volant. Contrairement aux autres radars conventionnels, les données enregistrées ne conduisent pas à une verbalisation, cependant certaines valeurs excessives sont communiquées à la gendarmerie pour un éventuel contrôle ultérieur.

PIÉTONS :
20% des tués en 2021
(19% en 2019 et 16% en 2020)

VÉLOS :
18% des tués en 2021
(6% en 2019 et 13% en 2020)

CONTRÔLE DES VITESSES À KERLAPIN

Période du mercredi 1er mars 2023 au mardi 11 avril 2023

- **Vitesse moyenne constatée : 65 km/h**
- **60 % des véhicules roulent à 50 km/h**

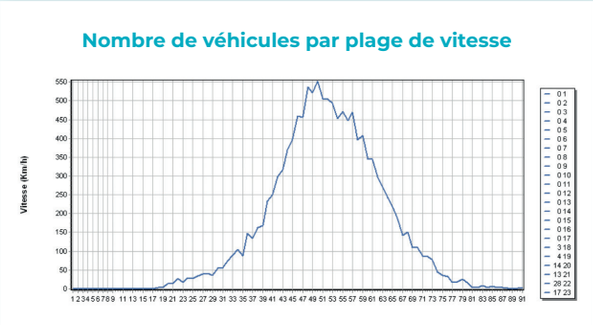

La vitesse à cet endroit est nettement excessive, créant un danger pour les riverains.
Le Conseil municipal étudiera de quelle manière il pourrait être possible de la réduire à Kerlapin.

CONTRÔLE DES VITESSES SUR LA ROUTE DE KERCOHAN (Kerivarch)

Période du lundi 13 février 2023 au mercredi 1er mars 2023

- **Vitesse moyenne constatée : 51 km/h**

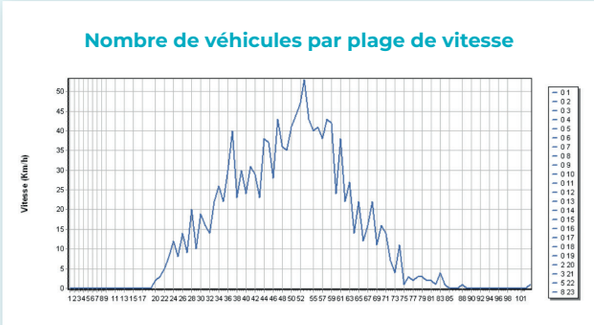

La route de Kercohan a la réputation d'être le théâtre d'excès de vitesse fréquents. Cependant, il semble que la mise en place de poteaux sur le côté de la route pour permettre aux enfants de rejoindre en sécurité l'abribus ait aussi pour effet de ralentir la vitesse puisque la vitesse moyenne constatée est à peine au-dessus de la limite à cet endroit.
À noter quand même qu'un véhicule a été chronométré à plus de 100 km/h !

CONTRÔLE DES VITESSES RUE DU VERGER

- **Vitesse moyenne : 39 km/h**
- **85 % des véhicules roulent entre 0 et 46 km/h**
- **Vitesse maximale : 114 km/h**

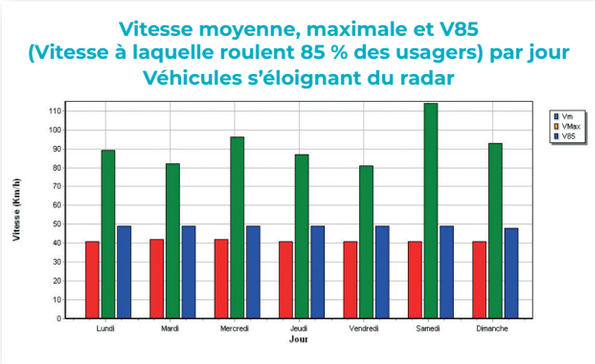

L'emplacement de ce radar, au tout début de la zone 30, ne permet pas d'analyser les vitesses dans cette zone, mais uniquement celles des véhicules en approche ou s'éloignant, là où la vitesse est limitée à 50 km/h. En l'occurrence il s'agit ici des véhicules se dirigeant vers Lauzach et donc sortis de la zone 30.

Il est notable qu'une très grande majorité des véhicules respecte nettement la limitation de vitesse à l'entrée et à la sortie de la zone 30.

Le radar pédagogique mobile pourra être installé au milieu de la zone 30 pour y mesurer les vitesses.

TRAVAUX DE VOIRIE SUR LA COMMUNE EN 2023

Soyez tous prudents et pensez à ralentir à l'approche des travaux en cours

Des travaux de voiries vont être menés par la commune en 2023 sous réserve de conventions :

- **Remise en état du réseau eau pluviale de la rue du Tilleul** par le Syndicat Intercommunal d'Adduction d'Eau Potable (SIAEP) de la région de Questembert
- **Remise en état du revêtement de la route de Keroyant, de la route du Guern et à Bois Roger**
- **Application du point à temps automatique** (du bitume liquide chaud que l'on recouvre de gravillons) sur le territoire de la commune. Cela permet de combler les dégradations que la chaussée a subies (nids de poule, fissures, etc.) tout en redonnant de l'étanchéité à la voie. Cette technique permet donc de pérenniser la chaussée à moindres frais et ainsi d'éviter une réfection totale lourde et coûteuse
- **Aménagement et sécurisation de l'entrée du Bourg par la RD 7** dans le but d'apaiser la vitesse
- **Renouvellement des marquages au sol pour la sécurité des piétons :** passage piéton et parking de la salle culturelle
- **Curage de fossés** dans le but de préparer l'hiver
- **Fauchage raisonné qui a une visée environnementale :** une passe de sécurité l'été pour maintenir une bonne visibilité à l'automobiliste et prévenir les incendies et une passe de débroussaillage plus tard dans l'année bien après la période de reproduction et de nidifications

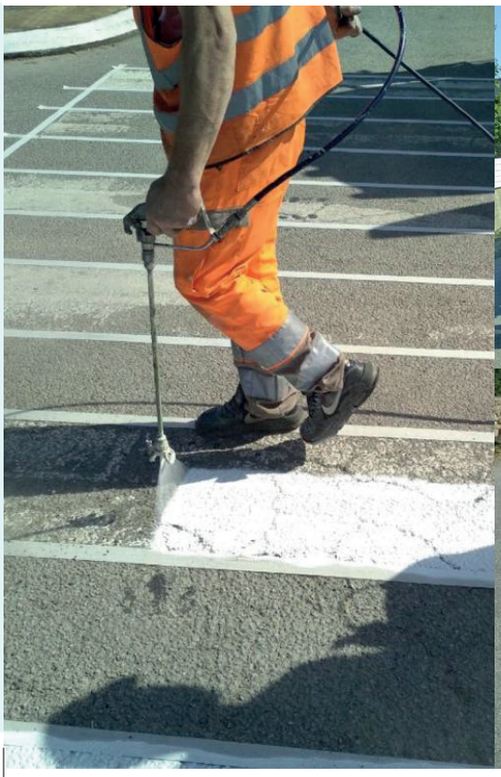

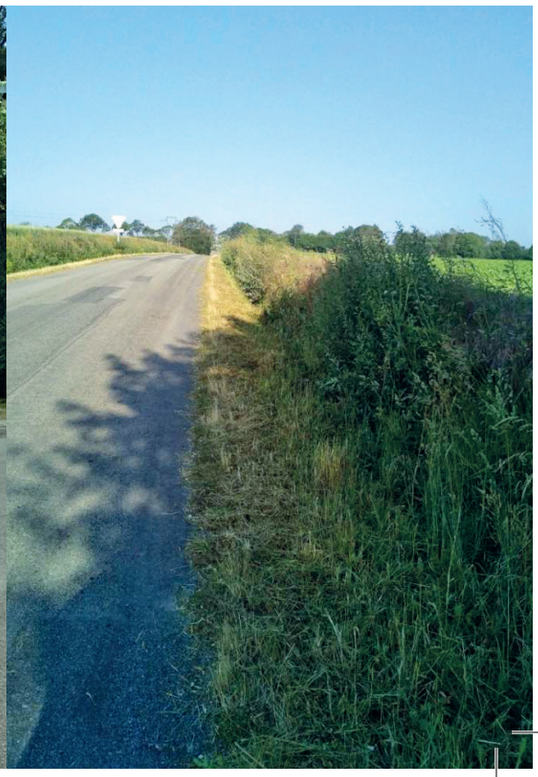

ENVIRONNEMENT

Stéphanie LEMOINE
4ème Adjointe

ATLAS DE LA BIODIVERSITÉ COMMUNALE

CONSTAT ET PREMIER DIAGNOSTIC

Berric une commune impliquée dans l'environnement. Elle est dynamique et engagée dans la préservation de la biodiversité. Même si la commune ne fait pas partie du Parc que depuis 2022, elle n'a pas attendu pour changer ses pratiques en faveur de l'environnement. En effet, en 2005, la commune a réalisé un plan de désherbage et une cartographie des zones imperméables et perméables de la commune. Notamment en s'engageant dans la gestion différentiée sur les parcelles communales. Nous pouvons citer en exemple la surface prairiale de la salle du Verger, qui est fauchée deux fois dans l'année par les agriculteurs de la commune.

Le cimetière a lui également subi des évolutions. En effet, les allées secondaires ont été végétalisées comme les deux côtés des murs de l'enceinte.

Hormis de nombreux changements dans les pratiques d'entretien, la commune agit pour la biodiversité en étant acquéreur de nombreux site à fort enjeu environnemental. La commune peut également s'appuyer sur ses agents techniques qui sont force de proposition et qui, grâce à de nombreuses formations, adaptent les pratiques et sensibilisent à ces changements les habitants et les élus de la commune.

Sur le volet sensibilisation, la commune s'est engagée à réaliser chaque année une fête de la nature, en se portant sur le programme national. Lors de cet évènement de nombreuses animations sont réalisées. Notamment auprès des différentes écoles et dans la création d'un concours photographique à thème.

Après plus de deux ans, la phase « ABC » va s'achever fin d'été pour laisser place à l'écriture d'un plan d'actions reprenant les diagnostics selon les différentes échelles (paysages, habitats et espèces) en proposant des initiatives possibles à ces problématiques et des conseils de gestion ou d'amélioration aux enjeux environnementaux de la commune de Berric. Le niveau de priorité prendra en compte les compétences que la municipalité peut mobiliser en interne et les lieux où il est urgent et opportun d'intervenir.

LA BIODIVERSITÉ DE BERRIC : LES MILIEUX ET LES ESPÈCES DE LA COMMUNE

De juin 2021 à juin 2023, les agents du Parc Naturel Régional (PNR) du Golfe du Morbihan et les partenaires naturalistes de la démarche ABC et les habitants ont parcouru la commune pour **réaliser des inventaires** (ensemble d'observations) **sur les espèces et les habitats.** Toutes ces observations sont géolocalisées, derrière ces points, 4 informations sont récoltées ; le nom scientifique de l'espèce, la date, le lieu et le nom de l'observateur. Dans certains cas d'autres informations peuvent accompagner notamment sur la méthode d'observation ou bien encore sur l'état de l'individu (juvénile, adulte, ...).

CARTE SYNTHÉTIQUE DES DONNÉES ET DES EFFORTS DE PROSPECTION

Au total, ce sont près de 940 observations qui ont été récoltées sur la commune à la suite de la démarche d'ABC.

Je participe aux Atlas de la biodiversité communale sur le Périmètre du Parc naturel régional du Golfe du Morbihan. Les informations renseignées

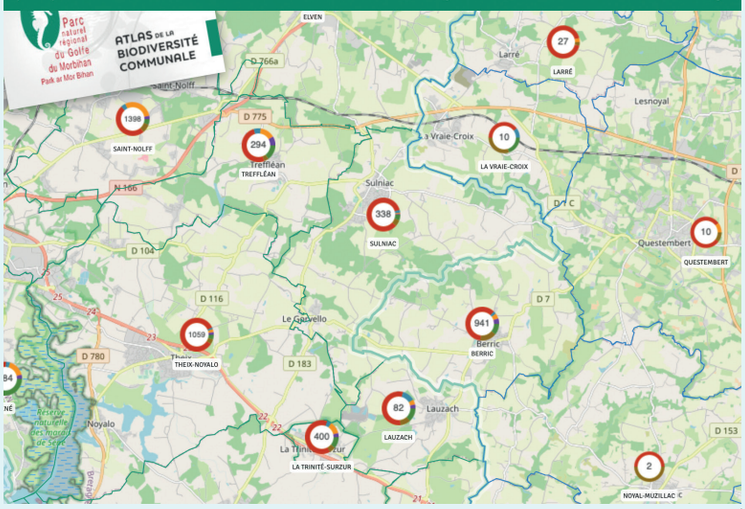

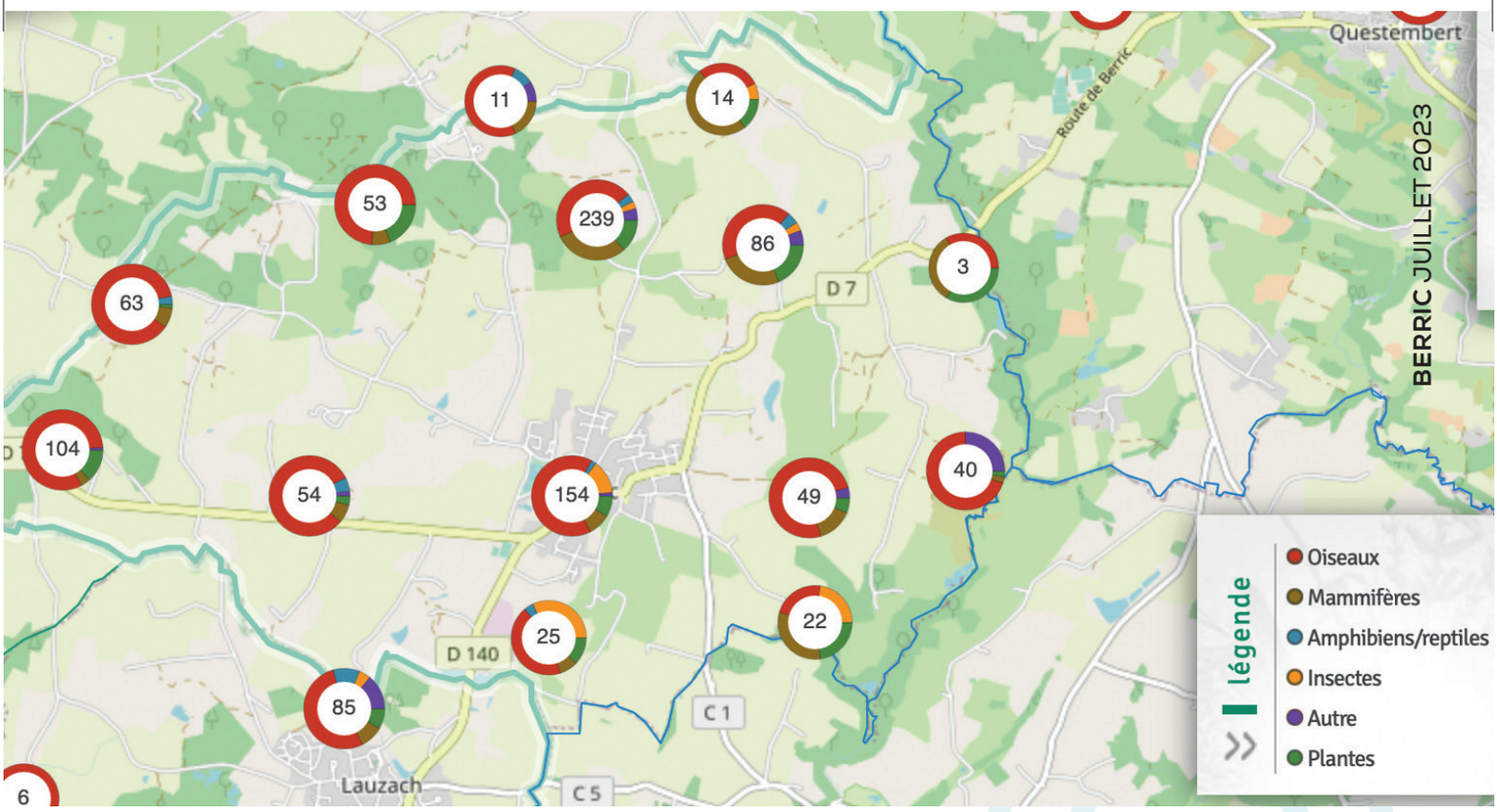

Sur les 2145 hectares de la commune de Berric, lors des prospections les différentes trames ont été inventoriées. **Ces observations ont été réalisées dans la trame des milieux ouverts** (bocages, cultures, prairies), **dans la trame des milieux boisés** (formation dense d'arbres et d'arbustes), **dans la trame des milieux humides** (cours d'eau, surface en eau, ...) **ainsi que dans les milieux urbains**. La sur représentation des observations naturalistes dans la trame bocage et cultures s'explique par le fait que ce sont des milieux qui couvrent une surface importante du territoire (66,38 % du territoire communal). Les milieux humides (prairies humides, landes humides, forets humides et végétations associées) représentent une bien plus faible superficie (environ 9%). Néanmoins, compte tenu du potentiel de diversité biologique propre à ces milieux et l'envie de valoriser ces secteurs sur la commune, **un effort de prospection a été attribué à ces entités paysagères qui a permis de récolter la majorité des observations totale.**

FÊTE DE LA NATURE 2023

INVENTAIRE HIRONDELLES AVEC LA LPO

PRÉSENCE PNR AU MARCHÉ

CONCOURS PHOTOS

"Autour de l'eau"

Gagnante sur la couverture.
Autres photographies au dos du bulletin municipal.

EXPOSITION "WANTED, OUVREZ L'ŒIL"

LOCALISATION DES ESPÈCES «WANTED» SUR LA COMMUNE DE BERRIC

Cartographie : PNRGM - Juin 2023

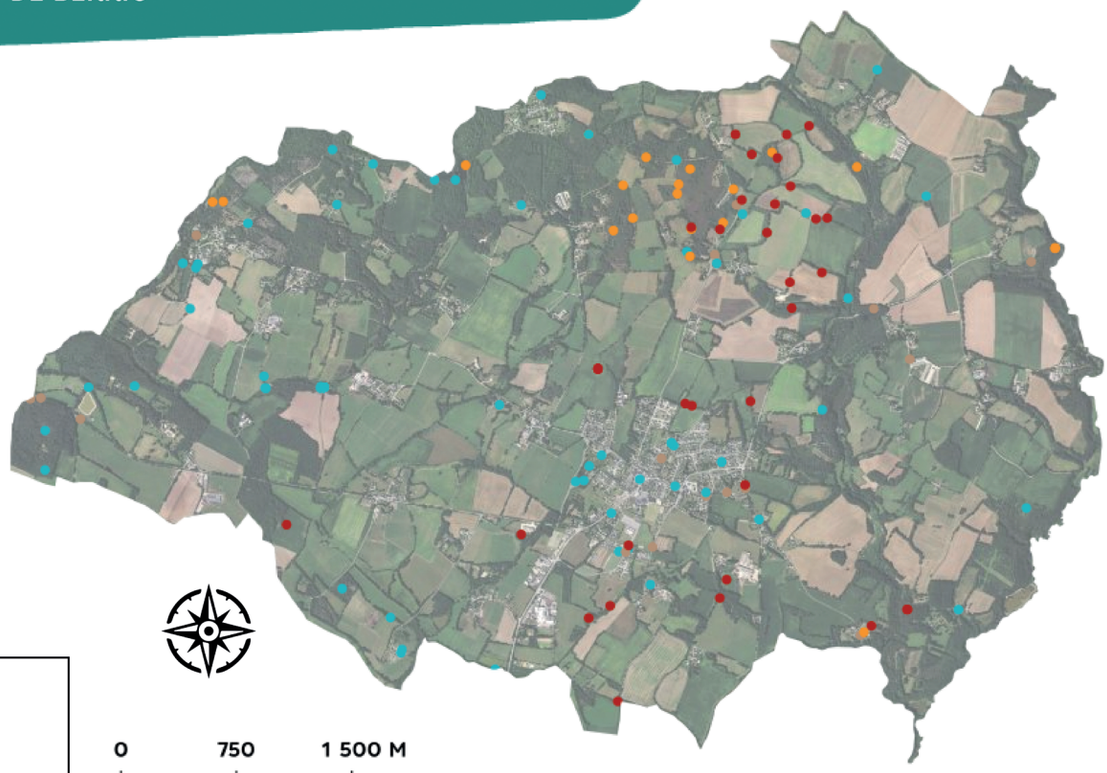

LEGENDE

- Le fragon
- L'écureuil roux
- La mésange bleue
- Le hérisson

OFB OFFICE FRANÇAIS DE LA BIODIVERSITÉ

ABC ATLAS DE LA BIODIVERSITÉ COMMUNALE

Parc naturel régional du Golfe du Morbihan Park ar Mor Bihan

URBANISME

RÉTROVISEUR SUR L'AMÉNAGEMENT DU FUTUR QUARTIER DE "LERE BLENEC"

RAPPEL DU CONTEXTE :

La commune de Berric a lancé une étude visant à déterminer sa stratégie de développement, « Berric Horizon 2032 ».
Conformément au PLUi en vigueur, **la commune de Berric souhaite développer un projet d'aménagement en continuité du bourg sur le secteur dit « LERE BLENEC ».**
Les terrains supports du projet couvrent une superficie d'environ 6,1 ha (4,4 ha + 1,7 ha).
Un peu plus de 100 logements devraient y être construits en 2 phases, sur près de 10 ans.
Ce site présente l'intérêt d'être à proximité du bourg.

La municipalité souhaite y créer un « quartier durable » ou « Ecoquartier », tout en veillant au bien vivre ensemble intergénérationnel, constitué d'espaces publics conviviaux de qualité et d'un souci environnemental répondant aux enjeux actuels et futurs.
Des discussions sont en cours en vue de l'acquisition de ces terrains nécessaires à la réalisation de l'opération.

2022 - PHASE D'ÉTUDES

Le lancement de la phase de travail entre le bureau d'études choisi, SIAM conseils, et les élus a débuté en décembre 2021. Tout au long de l'année 2022 se sont déroulés :

- **des comités de pilotage** ;
- **des ateliers de travail « Élus »** de sensibilisation « environnement et objectifs », de concertation sur les différents scénarios possibles et thématiques du projet (préservation du bocage et du paysage, accessibilité, typologie de logements et d'habitat, structure de voirie et cheminement piéton etc...),
- un questionnaire proposé par le bureau d'études a ensuite été soumis à tous les conseillers municipaux afin recueillir leur vision globale du futur quartier et faire émerger les priorités pour l'aménagement du futur quartier. **Le traitement de ce questionnaire a permis de formaliser les objectifs guidant la conception du futur quartier.** On peut regretter qu'aucun des membres de l'opposition n'ait répondu à ce questionnaire.
- **des rencontres avec divers professionnels** en lien avec les thématiques du projet : habitat participatif, témoignages de porteurs de projet, rencontre avec des opérateurs de la construction de maisons traditionnelles et passives, énergies renouvelables et prospectives...

FIN 2022 - PHASE DE CONCERTATION AVEC LE PUBLIC

1 - RÉUNION PUBLIQUE DU 15 DÉCEMBRE 2022

Des propositions et scénarios d'aménagement du futur quartier ont été présentés lors de la réunion publique du 15 décembre 2022 à laquelle tous les habitants avaient été invités.

Vous trouverez sur le site de la mairie (https://www.berric.fr/projet-dhabitat-lere-blenec/) les propositions présentées lors de cette réunion publique.

2 - EXPOSITION

Une exposition devant la mairie est installée depuis fin décembre 2022

3 - SECONDE RÉUNION DU 28 JANVIER 2023

Suite à la réunion publique et à l'exposition installée devant la mairie, une seconde réunion de concertation a été organisée le 28 janvier en présence des bureaux d'études et de professionnels. Cette réunion a pris la forme d'une permanence d'élus et du bureau d'études sur les thématiques du projet afin de recueillir les avis et répondre aux questions des habitants sur les deux propositions d'aménagement du secteur.

Tous ces travaux préliminaires vont désormais servir à l'équipe municipale pour entamer la troisième phase : **celle du choix et de l'action.**

Elle sera soumise prochainement à la décision du Conseil municipal en fonction de l'état d'avancement des démarches réglementaires inhérentes à ce type de projet.

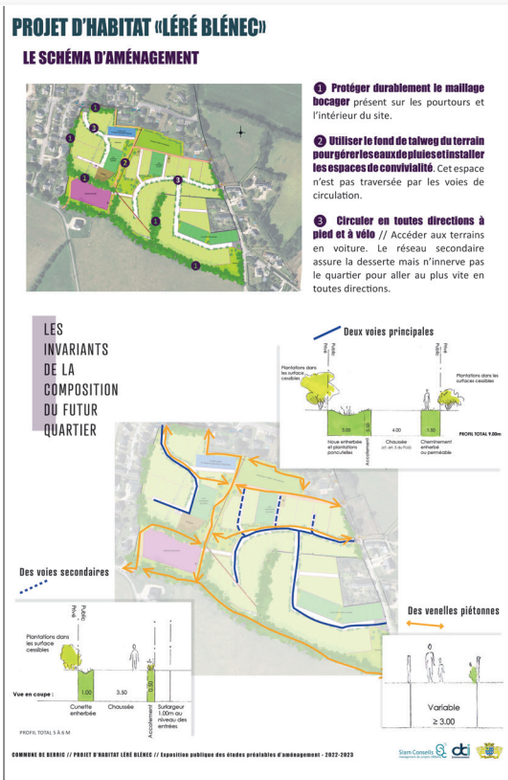

COMMUNICATION

Jean-sébastien TAVERNIER
5ème Adjoint

VISITE DU SOUS-PRÉFET À BERRIC

M. Stéphane Jarlégand, secrétaire général de la préfecture du Morbihan et sous-préfet de l'arrondissement de Vannes a effectué une visite de travail à la mairie de Berric le 18 avril 2023.

Au cours de la réunion, qui rassemblait autour de lui le Maire, Michel Grignon, et un certain nombre d'adjoints, délégués et conseillers municipaux, **M. Jarlégand a abordé notamment la question des subventions dont la commune pourrait bénéficier pour la réalisation de certains projets dont l'aménagement du bourg** (Berric Horizon 2032) **et la ZAC de Lere Blenec**. L'aménagement de cheminements doux a également été évoqué.

M. Jarlégand a indiqué sans donner davantage de détails que la préfecture allait engager des actions visant à multiplier les offres de logement social dans le département.

Il a également attiré l'attention sur la récente mise en place du « Fonds vert » destiné notamment à financer des dépenses d'économies d'énergie.

BIEN VIVRE ENSEMBLE

La commission « Bien vivre ensemble » avait été initialement créée sous le nom de Commission « de lutte contre les incivilités ».

Très rapidement, il est apparu que les incivilités demeuraient heureusement assez rares, malgré quelques incidents sporadiques, et que l'essentiel de son action s'orientait vers la résolution de conflits de voisinage. C'est pourquoi elle a changé d'intitulé : il ne fallait en aucun cas prendre le risque que quiconque se sente agressé à cause de son nom.

Que l'on se rassure, elle n'a rien traité de grave, mais la fréquence de son activité ne peut malgré tout qu'étonner : en moyenne une affaire par semaine qui lui parvient aux oreilles !

La plupart auraient pu être évitées si un dialogue avait été initié entre les différentes parties concernées. Mais le triste constat est bien là : les gens ne se parlent plus et, avant même d'avoir essayé de résoudre le conflit à l'amiable, ils se tournent vers la mairie.

Celle-ci se garde bien de prendre parti pour l'une ou l'autre des parties, mais que de temps et d'énergie perdus pour essayer de nouer un dialogue qui n'aurait jamais dû se rompre !

Merci à tous de faire l'effort de tenter de régler directement les conflits de voisinage qui vous concernent sans jamais vous départir de votre courtoisie et du souci d'apaiser la situation. Outre le fait que le différend aura disparu, vous aurez gagné de nouveaux amis !

La commission « Bien vivre ensemble » continuera à répondre à toutes les demandes avec à chaque fois l'espoir d'apaiser les tensions.

Elle n'a pas de plus grande satisfaction que d'entendre les parties en présence se quitter en disant « il faut qu'on se parle » !

LOGO DE BERRIC

Berric a des armoiries, qui ont été dessinées il y a quelques années par M. Bernard Le Ny, alors conseiller municipal.

Mais Berric n'a pas de logo. Pour remédier à ce manque, la commission Communication a demandé à une infographiste berricoise de préparer un projet. Plusieurs esquisses lui ont été transmises, qui font encore l'objet de petites modifications.

Dès que possible, un choix sera effectué par le Conseil municipal puis les projets retenus seront soumis à vos votes sur le site de la mairie et sa page Facebook.

In fine, c'est vous qui choisirez le logo qui sera ensuite utilisé sur les documents officiels et autres supports.

AGRICULTURE

Mathilde COUSSEMACQ
Conseillère Déléguée

LA MÉTHANISATION "BIOÉNERGIES" DU GRAND BODO À BERRIC

Sur la route du Gorvello, vous avez probablement remarqué la construction de nouveaux bâtiments et dômes sur la droite à l'entrée du village du Grand Bodo. Une entreprise de méthanisation s'y est installée. Patrice GUIGUIAN, agriculteur à Trémohar, nous parle de cette nouvelle installation.

Quel est le principe d'un méthaniseur ?

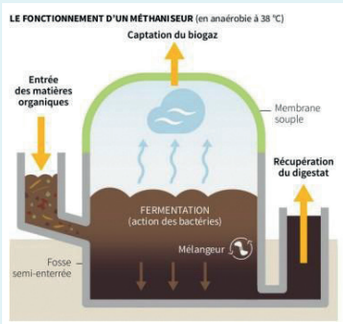

La méthanisation est un processus de décomposition naturelle de matières pourrissables par des bactéries qui agissent en l'absence d'air et sous l'effet de la chaleur. La matière organique est alors transformée en biogaz constitué en particulier de méthane, et en un résidu « le digestat ».

Notre unité de biogaz est alimentée uniquement par des produits venant des exploitations parties prenantes dans le projet, à savoir une grosse part de lisier et de fumier complétée par des CIVES (cultures intermédiaires à vocation énergétique) produites l'hiver lors de la couverture obligatoire des sols, ou l'été en inter-cultures.

Pourquoi vous êtes-vous lancé dans cette filière ?

C'est une démarche d'économie circulaire. Elle permet aux éleveurs membres de respecter les normes environnementales qu'elles soient du domaine du stockage des effluents, du respect agronomique des sols (meilleure valorisation de l'azote, fin de stockage des fumiers dans les champs...), de faire des économies potentielles sur l'achat d'engrais de synthèse et de réduire l'empreinte carbone de l'élevage.

Quelles sont les « exploitations parties prenantes » ?

Un collectif d'éleveurs de vaches et de chèvres de la commune et des environs. De Berric : le Gaec de Trémohar et les EARL des Prés (village de la Métairie de Cohignac, du Guérizec, de Grabeto, et de Galoé (village de Larcan); de Sulniac : le Gaec de Clegan, d'Ambon : le GAEC de Guernevé et l'EARL du Gui et enfin Aurélien Le Brun, installé au Gorvello.

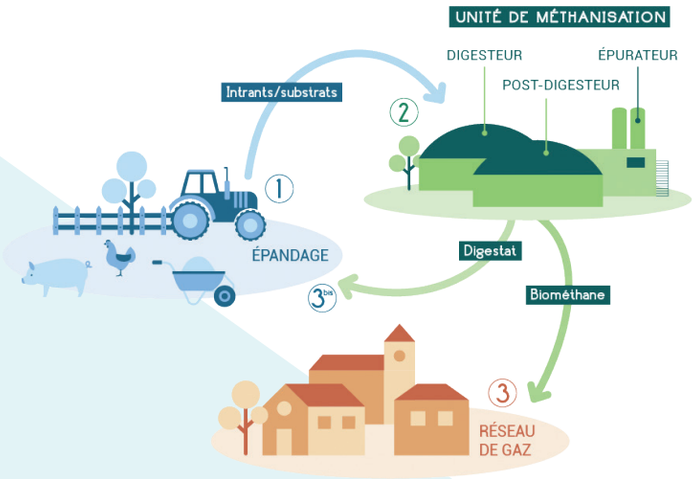

Nous sommes organisés en SAS (société par actions simplifiées) dans laquelle nous sommes associés. La société comprend un conseil d'administration dont je suis le président.

Nous avons embauché un salarié, à temps plein, Antoine Caro originaire de Berric chargé de veiller au bon fonctionnement de l'entreprise. Nous faisons également travailler la CUMA La Berricoise.

Depuis quand fonctionne la méthanisation ?

Elle est en fonctionnement depuis le 4 mai 2023 mais ce projet est en réflexion depuis une dizaine d'années. Les travaux ne sont pas tous encore totalement achevés, ils devraient l'être début juillet.

Que deviennent le biogaz et le digestat que vous produisez ?

Le biogaz est réinjecté depuis le début du fonctionnement de la méthanisation dans le réseau de gaz des communes de Berric et de Lauzach. Les derniers travaux réalisés sur la RD consistaient à enfouir les tuyaux de raccordement vers Theix et Sulniac

Le digestat sera épandu sur le terrain des associés au prorata de leurs apports et en fonction de leur plan d'épandage.

Je serai heureux de vous accueillir avec mes associés pour vous expliquer plus en détail le fonctionnement d'une unité de méthanisation lors d'une journée portes ouvertes dont nous vous communiquerons la date ultérieurement.

AMÉNAGEMENT

PROJET BERRIC HORIZON 2032

En ce début d'été, le tout premier projet de « Berric Horizon 2032 » prend forme.

Dans la suite de l'aménagement de la nouvelle place de l'Eglise, **le calvaire va être déplacé**, ce qui entraîne des travaux de démontage puis de reconstitution qui seront assurés par Joël Dujardin, artisan maçon à Berric.

Les pierres en granit seront donc désassemblées, puis remises en place à côté de l'entrée sud du cimetière, pour que le calvaire soit reconstitué à l'identique et reprenne la place auprès de nos défunts comme cela était le cas avant le déplacement du cimetière en 1933, et comme l'atteste la photo ci-contre.

Les travaux sont prévus pour le mois d'octobre 2023.

En outre, les plans réalisés par le groupement des trois bureaux d'études Horizons Paysage, Géo Bretagne Sud et Trémani et concernant la place de l'Église et les cheminements doux vous seront présentés le 26 septembre 2023 à 20h à la salle du Verger. Nous vous attendons nombreux.

SEMER PLUTÔT QUE DÉSHERBER !

Le fleurissement des pieds de mur dans la ruelle des Glycines prend forme, pour plus d'attrait, plus de biodiversité, pour un entretien plus aisé, pour une humidité mieux régulée.

RÉDUISEZ ET VALORISEZ VOS DÉCHETS !

Depuis bientôt 3 ans, la commune propose deux fois par an un service de broyage à domicile.

Le prochain aura lieu du 7 au 9 décembre 2023.

Le broyage permet de hacher des petites branches et autres résidus de taille. Une fois broyés, ils resteront sur place, vous pourrez les réutiliser dans votre jardin sous forme de compost ou de paillage.

Une solution écologique et économique : le broyage réduit les transports et les volumes en déchetterie, évite l'achat d'engrais et de paillage, réduit l'arrosage et le désherbage.

Les services techniques viendront chez vous avec leur matériel pour une durée maximale de 30 minutes (ce service n'a pas vocation à remplacer la venue d'un entreprise spécialisée). Votre présence est requise, un petit coup de main sera le bienvenu.

Informations en mairie au 02 97 67 01 37

PATRIMOINE

La commission patrimoine, c'est normal, s'intéresse de près au patrimoine de Berric qui comporte plus de soixante éléments remarquables : outre le château de Trémohar et les chapelles, de nombreuses croix et calvaires, des puits, des lavoirs ou des fours à pain sont dignes d'intérêt. Sans parler d'éléments architecturaux, pour certains étonnants.

Aussi a-t-elle lancé la rédaction de deux documents :

- **Le premier s'intéresse au patrimoine sous l'angle de l'utilisation qui en était faite dans le passé.** Cathy Bobès recueille à cet effet les souvenirs des plus anciens parmi nous.

Si vos souvenirs personnels vous permettent d'enrichir notre connaissance, aussi bien par des anecdotes que par des photographies (qui vous seront bien entendu restituées), nous vous remercions par avance de votre participation. Merci de contacter la commission à la mairie.

Nous nous intéressons tout particulièrement à la chapelle privée du château de Trémohar, qui aurait été détruite dans les années 1930.

- **Le second document est un inventaire du patrimoine de la commune.**

Nous souhaitons en effet le recenser de manière exhaustive. Il ne s'agit nullement de préparer un guide touristique et aucune information ne sera donnée sur les éléments du patrimoine non visibles de l'espace public de manière à ne créer aucune gêne pour les propriétaires.

Merci à tous ceux qui auraient connaissance de petits éléments cachés à droite ou à gauche de bien vouloir nous les indiquer.

En outre la commission patrimoine organisera cet été encore deux « mardis de pays ».

Le premier se déroulera le 11 juillet en fin d'après-midi. Des animations seront préparées par Bille de Boèz qui apportera, pour les petits et les grands, des jeux anciens en bois. La soirée se poursuivra par un pique-nique géant (chacun apportant ses victuailles) où il faudra porter sur soi quelque chose de blanc (chemise, pantalon, foulard chapeau, etc.)

A l'occasion du second mardi de pays, l'ensemble « Le banquet céleste » donnera deux concerts en la chapelle des Vertus l'après-midi du 15 août.

Par ailleurs, **les journées européennes du patrimoine se dérouleront les 16 et 17 septembre**. Elles seront inaugurées par un concert qui sera donné la veille à l'église.

Le programme détaillé de ces différentes activités sera communiqué ultérieurement.

VIE ASSOCIATIVE

FRANÇOIS GRIJOL
Conseiller délégué

UN MÉGA FEST-NOZ À BERRIC

Le 11 novembre 2023, la salle Le Verger résonnera au son de la musique bretonne pour faire vibrer tous les danseurs. Deux très grands noms de la scène bretonne entraîneront jeunes et moins jeunes dans des danses endiablées :

- **SONERIEN DU** : on ne présente plus ce groupe qui écume les Fest-Noz depuis de nombreuses années, en sachant se renouveler à chaque fois. Sept musiciens sur scène et des tubes incontestables, chantés en breton ou en français.

- **PLANTEC** : c'est une énergie animale, des danses sauvages, un spectacle immersif et des sonorités des quatre coins du monde… Incontournable représentant de la musique bretonne contemporaine, PLANTEC mélange musique acoustique, design sonore et visuel et compositions originales gardant la tradition comme ADN et une vision moderne comme marque de fabrique.

Des musiciens locaux viendront compléter le plateau pour démarrer la soirée de belle manière.

CÔTÉ PRATIQUE
Fest-Noz à 20 h 30
Salle Le Verger
Tarif unique 10 €
Réservations en mairie

ÉVÉNEMENTIEL

- **Le 13 janvier a eu lieu la cérémonie des vœux pour la première fois depuis les dernières municipales** (merci le Covid). Ce fut l'occasion de retrouver les Berricois pour un moment d'échange et de partage.
- **Le Feu d'artifice du 13 juillet est toujours une tradition.** C'est la société Stardust qui est en charge du programme où musique et illuminations amènent à la rêverie. La soirée propose également un bal animé par notre DJ.
- **Au mois de juin des réunions de quartier ont été proposées** pour permettre des rencontres et des échanges entre la municipalité et les habitants. Ces échanges seront renouvelés tous les ans.
- **L'accueil des nouveaux arrivants est programmé le 7 octobre.** Toutes les personnes arrivées à Berric en 2022 et 2023 sont invités à une réunion d'information à la Salle La Verger.

ASSOCIATIONS

Toujours autant de dynamisme dans le milieu associatif berricois avec entre autres **la création d'un club de Kickboxing et l'arrivée d'une association « Arts du Pastel en France »** (qui organise le salon d'art international au mois de juin).

Côté sportif, même si les résultats n'ont pas toujours été à la hauteur de l'espérance des bénévoles, chacun a pu pratiquer son sport en toute sérénité dans des équipements très fonctionnels.

Vous pourrez rencontrer toutes ces associations lors du Forum des Associations qui se tiendra le samedi 9 septembre à la Salle de Sports de Berric.

LA COMMUNE RECRUTE UN SERVICE CIVIQUE DONT VOICI LES MISSIONS

SERVICE CIVIQUE

Ecoles

AIDER, SENSIBILISER ET ACCOMPAGNER LES ÉCOLES
- **Participer au développement de l'EPS au sein des établissements**
- **Contribuer à l'obtention du label Génération 2024**
- **Mener des actions visant à l'apaisement du climat scolaire**
- **Organiser des actions d'éveil à la citoyenneté**

Associations

1. **AIDER, SENSIBILISER ET ACCOMPAGNER LES ASSOCIATIONS DANS LEUR QUOTIDIEN**
   - **Mise en place d'événements et animations**
   - **Aide à l'encadrement des jeunes**
   - **Aide à la gestion administrative et réglementaire**
2. **FAIRE LE LIEN ENTRE LES ASSOCIATIONS ET LES FAMILLES**
   - **Faire le lien entre les initiatives et en témoignant des réussites**
   - **Améliorer et accompagner la transmission des informations avec les familles**
3. **PROMOUVOIR LA PRATIQUE SPORTIVE ET ENCOURAGER LA COOPÉRATION ET LA SOLIDARITÉ PAR LE SPORT**
   - **Organiser des activités sportives favorisant la mixité sociale et l'évolution des représentations**
   - **Participer à la création d'outils de communication**
   - **Diffuser et animer ces outils**

AFFAIRES scolaires et jeunesse

Delphine BRULÉ
Conseillère Déléguée

ACTIVITÉS PROPOSÉES AUX ÉLÈVES DES ÉCOLES

P/26

Dans le cadre de la Semaine Olympique et Paralympique (SOP) **2023 qui s'est tenue du 3 au 7 avril 2023, plusieurs activités ont été proposées aux élèves des deux écoles** par Rémi JESTIN, directeur général des services de la commune en collaboration avec le Conseil municipal des Enfants. Au programme :

- **Activités organisées à la salle de sports**
- **Initiation au cécifoot**
- **Action de sensibilisation au handicap**
- **Escape Game**
- **Concours de dessins**

Des animations ont été proposées aux élèves des écoles lors de la fête de la nature qui s'est déroulée du 24 au 29 mai : **découverte de l'écologie des chauves-souris et atelier de fabrication d'abris à chauves-souris.**

SERVICES PÉRISCOLAIRES

L'État soutient la mise en place de la tarification sociale dans les cantines scolaires, pour permettre aux enfants des familles les plus modestes de manger à la cantine pour 1€ maximum.

Pour les collectivités mettant en place la « cantine à 1€ », le tarif social d'1€ maximum, permettant de recevoir une aide de l'État de 3€, est attribué aux familles dont le quotient familial CAF est inférieur ou égal à 1 000€.

L'État verse cette aide financière aux communes rurales de moins de 10 000 habitants qui instaurent une grille tarifaire progressive pour les cantines de leurs écoles primaires. La commune de Berric est éligible à ce dispositif qui sera mis en place pour trois ans et pourra, éventuellement, être prorogé. Les tarifs du restaurant scolaire pour l'année scolaire 2023-2024 seront les suivants :

- **QF inférieur à 1 000 € : 1 €**
- **QF entre 1 001 et 1 285 : 3,45 €**
- **QF supérieur à 1 285 : 3,50 €**

Les menus, consultables sur le site internet de la mairie (www.berric.fr), sont élaborés par Julien LE BOURSICAUD, responsable du restaurant scolaire.

Par ailleurs, après une année d'expérimentation, la tarification de la garderie au quart d'heure et la fermeture à 19 h sont maintenues.

Les tarifs de la garderie (Accueil Collectif de Mineurs) pour l'année scolaire 2023-2024 seront les suivants :

- **Tranche 1 : 0,35 €**
- **Tranche 2 : 0,40 €**
- **Tranche 3 : 0,45 €**
- **Tranche 4 : 0,50 €**
- **Tranche 5 : 0,55 €**

Depuis l'année scolaire 2022-2023, la mairie a mis en place un « **portail familles** ». Ce nouveau portail permet aux familles de dématérialiser leurs démarches pour les inscriptions au restaurant scolaire et à l'ACM. Les inscriptions sont à réaliser avant le 15 août 2023.

CONSEIL MUNICIPAL DES ENFANTS (CME)

Les jeunes élus ont travaillé et mené à bien les projets suivants :

- **Installation de nichoirs à l'étang et dans les écoles**
- **Mise en place d'un parcours éphémère à l'étang dans le cadre de la fête de la nature**
- **Sortie citoyenne à Paris pour les élèves de CM2 lundi 19 juin. Au programme, visite de l'Assemblée nationale et promenade en bateau-mouche**
- **Visite du musée de la Résistance de Saint-Marcel pour les élèves de CM1**

Un grand merci à Gildas, responsable des espaces verts, pour l'aide à l'installation des nichoirs et pour la création du support du parcours éphémère.

SORTIES CITOYENNES

A l'initiative du Conseil municipal des Enfants, la Mairie de Berric a organisé une sortie citoyenne pour les élèves de CM1 et de CM2 des deux écoles de la commune.

Les élèves de CM1 se sont rendus au **Musée de la Résistance de Saint-Marcel**. La journée a débuté par une visite du musée.

Cette visite se compose en 3 temps dédiés à la découverte de la structure muséale en salle pédagogique, de la Seconde Guerre mondiale dans le parcours de visite, et enfin d'un temps destiné à une mise en pratique où les élèves se prêtent au jeu de la médiation en petits groupes.

Après le pique-nique, les élèves ont participé à un **jeu de piste en extérieur**. Les participants ont su travailler en équipe, mobiliser leurs connaissances, être observateurs et attentifs aux consignes afin de mener à bien la mission.

Les élèves de CM2 se sont, quant à eux, rendus à **Paris en train. Une partie du Conseil municipal les accompagnait également.**

La journée a débuté par une promenade dans la capitale pour rejoindre la **Tour Eiffel**. Les élèves ont pu déjeuner au pied de la « Dame de Fer » avant de se remettre en route. Ils ont ensuite effectué une **promenade en bateau-mouche** afin d'apercevoir les principaux monuments de la capitale.

Enfin, les élèves ont pu visiter l'**Assemblée Nationale** grâce au député de la circonscription, Monsieur Paul Molac. Les élèves ont pu découvrir le fonctionnement du Palais Bourbon, connaître l'histoire du bâtiment, visiter l'hémicycle et même assister à une partie des débats.

TRIBUNE DES OPPOSITIONS

Nous sommes à mi-mandat. Aujourd'hui il existe deux oppositions identifiées. Patricia Morel et Carole Josset, issues de la liste « Unis pour Berric » et Solène Le Monnier, anciennement dans la majorité, aujourd'hui élue d'opposition sans groupe apparenté.

Afin que la pluralité des opinions qui constitue une population soit représentée, il est nécessaire qu'une opposition existe au sein du Conseil municipal.

Les deux oppositions travaillent ensemble en bonne entente, de manière constructive, et solidaire, afin d'apporter une opinion extérieure à celle de la majorité. Cela permet de faire vivre le débat.

Mais notre rôle ne s'arrête pas là.

Notre volonté de porter la voix des habitants de la commune, ainsi que des acteurs économiques et sociaux, reste notre priorité.

Nos interventions en Conseil municipal n'étant pas relayées dans la presse, nous rencontrons la difficulté de faire connaître notre possibilité à interpeller la majorité sur des sujets qui pourtant concernent TOUS les berricois.

Nous avons notamment interpellé Monsieur le maire sur les difficultés financières rencontrées par notre boulangère, à la suite de l'augmentation significative de ses factures d'électricité (aide refusée par le Conseil municipal lors de la séance du 17 mai 2023, après un vote à bulletin secret, avec 5 voix Pour, 3 Abstention, 11 Contre).

De même que nous interpellons régulièrement sur le devenir du cabinet médical. Les praticiens locataires d'un bâtiment non communal ont collectivement alerté Mr le maire depuis de nombreux mois sur le fait que l'actuel cabinet médical n'est plus adapté, notamment du fait de la croissance de la population. En effet, les professionnels de santé installés sur notre territoire ont la nécessité d'occuper des locaux plus adéquats afin de répondre à la demande croissante de soins de la population. Alors qu'aujourd'hui nous avons la possibilité que l'activité de nos praticiens s'étende afin de satisfaire la demande, nous risquons, demain, sans une solution concrète et pérenne, qui permettrait l'exercice de leurs fonctions dans des conditions adaptées, de les voir quitter notre commune.

Et nous serions, comme tant d'autres, confrontés à l'impossibilité de trouver des professionnels de santé, la pénurie de professionnels impactant aussi notre secteur.

Là où de nombreuses communes font le choix d'investir dans des cabinets médicaux communaux, cela ne semble pas être une priorité sur notre commune.

Ce dossier, que nous défendons ardemment, est un dossier qui doit être prioritaire et qui est primordial pour l'avenir de notre commune.

Nous constatons régulièrement l'absence d'une information transparente.

La préparation des délibérations soumises au vote, par manque d'éléments concrets, complique notre tâche.

Lorsque des dossiers sont évoqués ou votés en conseil, nous n'avons aucun suivi quant à la mise en application des décisions (lotissement route de Noyal, préemption du terrain situé à côté de l'entreprise Dorso, ...).

Nous découvrons, aussi, comme beaucoup d'entre vous, au gré de nos déambulations dans la commune, une fois les travaux accomplis.

Il nous revient donc de poser des questions, et nous le faisons, en réunion de conseil, chaque fois qu'il est nécessaire.

Nous sommes toutes les trois disponibles, à votre écoute, et nous continuerons à porter votre voix.

MÉDIATHÈQUE

MALLE NUMÉRIQUE

Pendant les vacances de février, les enfants du centre de loisirs ont pu jouer à **Mario Kart en réalité augmentée avec le jeu Mario Home Circuit et la Switch de la malle numérique communautaire**.

Après avoir construit collaborativement leur circuit entre les étagères de la médiathèque, les jeunes se sont affrontés dans des courses endiablées avec des Kart miniatures.
Les usagers de la médiathèque ont quant à eux bénéficié de la Playstation 5, nouvelle acquisition de la malle numérique du réseau ! En famille, entre amis, jeunes et moins jeunes, ont partagé des moments de jeu autour de FIFA23, Gran Turismo 7 et Astro's playroom.

LECTURE COCOONING

Une histoire, avant de s'endormir !
Vendredi 10 février au soir, accompagnés d'un ou de leurs parents (ou grands-parents...) pour un moment partagé en famille, les enfants en pyjama, oreiller sous le bras et doudou à la main, ont découvert et savouré sous la couette bien douillette de la médiathèque, les contes et autres histoires du soir !

PRIX DES INCORRUPTIBLES

Evénement désormais familier aux élèves berricois, **le prix des Incorruptibles s'est clôturé le 24 mai dernier.** Comme chaque année, le concours s'est préparé dès octobre avec la distribution d'un lot d'environ cinq livres par niveau scolaire au sein des deux écoles. Nos apprentis lecteurs ont alors eu sept mois pour les lire puis les noter par ordre de préférence. Un vote qui a son importance puisque chaque voix a ensuite été transmise au niveau national pour comptabilisation.
Bravo à nos jeunes lecteurs !

LES RÉSULTATS DES ÉLÈVES DE BERRIC (les deux écoles confondues)

SECTIONS	LIVRES ÉLUS
Maternelle	**"Et Si ?"** de Chris Haughton aux Editions Thierry Magnier
CP	**"Ma timidité"** de Séverine Vidal aux Editions Milan
CE1	**"Raymond le bison"** de Lou Beauchesne aux Editions Alice
CE2/CM1	**"Le renard emprivoisé"** de Marie Tibi aux Editions Le grand jardin
CM2	**"Projet Indigo"** de Agnès Laroche aux Editons Auzou

PALMARÈS NATIONAL DU 34ÈME PRIX DES INCORRUPTIBLES

SECTIONS	LIVRES ÉLUS
Maternelle	**"Il était une fois un roi et une reine"** de Philippe JALBERT aux Editions Seuil Jeunesse
CP	**"Le grand voyage de Quenotte"** de Jessica MESERVE aux Editons Didier
CE1	**"Le voyage D'Od"** de Susanna ISERN aux Editions Père Fouettard
CE2/CM1	**"Extra"** de Delphine PESSIN aux Editions Didier Jeunesse
CM2	**"L'herboriste de Hoteforais"** de Nathalie SOMERS aux Editons Didier

TOUS CES ALBUMS ET ROMANS SONT EMPRUNTABLES À LA MÉDIATHÈQUE

LES PETITS ONT EUX AUSSI VOTÉ POUR LEUR LIVRE PRÉFÉRÉ, LE VAINQUEUR EST :

"Soirée pyjama avec Bernie"
de Janik Coat
aux Editions Hélium

LE SALON DU LIVRE JEUNESSE DE QUESTEMBERT

Le rendez-vous était pris du 2 au 14 mai pour la 21ème édition du salon du livre jeunesse de Questembert.

Tous les élèves, du CP au CM2, ont eu le plaisir d'échanger les mardis, jeudis et vendredis, pendant une heure avec **trois auteurs dont deux illustrateurs.**

Bruno Pilorget est intervenu dans les deux écoles, auprès des Cm. Après une discussion avec l'auteur, l'illustrateur a pu partager et transmettre sa passion aux élèves lors d'un processus de création d'une œuvre de peinture.

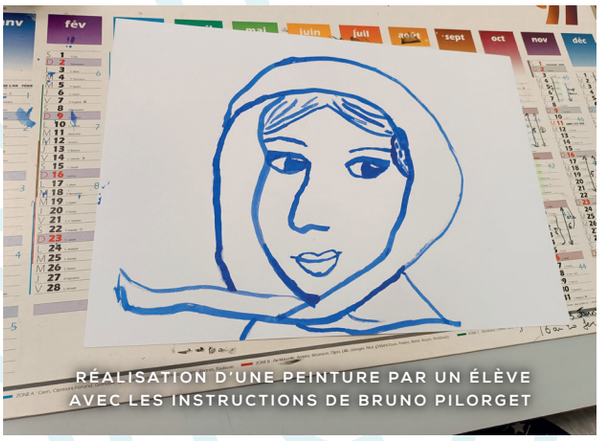

Catherine Latteux, auteure, est intervenue auprès des classes de CP/CE des deux écoles. Pour faire connaissance, elle a répondu aux questions que les élèves se posent sur les livres, l'écriture, le parcours d'auteur, la fabrication d'un album...

Christelle Le Guen est intervenue dans une classe, auprès des CE. Après une discussion avec l'auteure, l'illustratrice de plusieurs albums de Catherine Latteux (dont la série Nénette) a pu partager et transmettre sa passion aux élèves lors d'exemples de dessins (sans gomme...)

Un grand moment de partage qui a donné envie aux enfants, de se rendre sous les halles tout le weekend. Chaque élève pouvait y dépenser son chèque livre de 8€ offert par Questembert Communauté. Une occasion de repartir chez soi avec un livre dédicacé sous le bras !

Horaires d'été (mêmes horaires) :
Mardi et vendredi : 16h/18h30 - Mercredi - 14h30/18h30
Samedi : 10h/12h30 - Fermeture du 14 au 20 août

Marie-Paule et son équipe vous souhaitent un bel été et de bonnes lectures !

ÉCOLE Saint-Thuriau

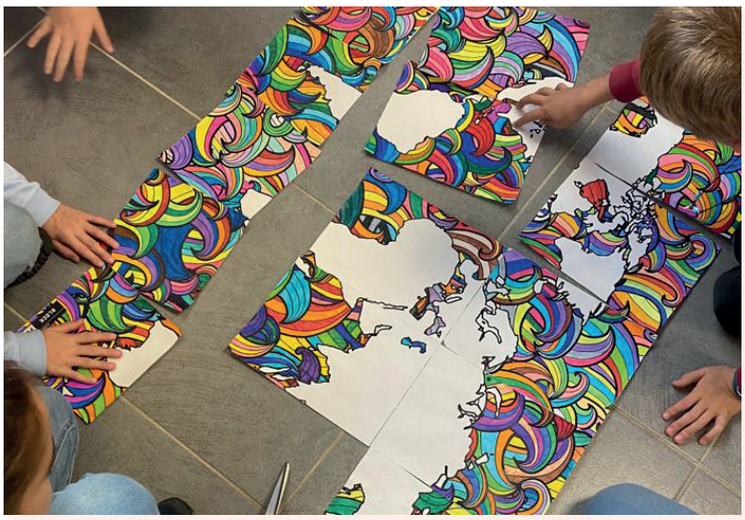

L'année scolaire 2022-2023 touche à sa fin ! Cette année, les élèves de l'école St Thuriau ont pu voyager dans le monde entier, grâce aux prestations de chaque classe durant les assemblées d'élèves : Asie, Amérique du Nord, Amérique du Sud, Europe, pour finir sur l'Afrique. Les élèves ont découvert les langues et les coutumes de chaque continent, ainsi que leur alimentation (au grand bonheur des enfants !).

Pour clore cette année scolaire, tous les élèves de l'école se sont rendus à Planète Sauvage, afin de découvrir les animaux des différents continents étudiés durant l'année.

Côté sport

- **Les élèves de cycle 1** se sont rendus au Campus du Vincin à Arradon pour les jeux départementaux UGSEL, avec 1500 autres élèves du cycle 1 du département.
- **Les élèves de cycle 2** ont participé à une rencontre sportive de secteur des écoles d'enseignement catholique à Limerzel, durant laquelle les élèves des différentes écoles étaient mélangés pour partager ensemble les joies du sport !
- **Les élèves de cycle 3** ont également vécu une rencontre sportive à Berric, avec les écoles de Caden et Questembert. Ils ont pu se défier sur les jeux de la thèque, du double drapeau, du relais morpion ou encore du jeu de l'horloge. Une journée dynamique !

OGEC

L'équipe OGEC remercie tous les bénévoles, les propriétaires et tous les autres acteurs, qui ont œuvré pour la réussite de la quinzième édition de la randonnée « Cartable sur l'dos ». Sans l'aide précieuse de vous, bénévoles, ce bel évènement ne serait pas réalisable ! Merci à vous.

INSCRIPTIONS 2023-2024

Les inscriptions ont débuté et il reste des places dans nos classes. Ces inscriptions sont encore possibles et jusqu'à la fin août. Chloë BOLZEC est disponible jusqu'à la mi-juillet et à partir de la mi-août pour répondre à vos questionnements et pour vous faire visiter l'école.
N'hésitez pas à contacter Chloë BOLZEC, la chef d'établissement, à l'adresse e-mail suivante :
eco56.stth.berric@enseignement-catholique.bzh

ÉCOLE La Lune Verte

L'école publique "La Lune Verte" a retenu "la sécurité routière" comme thème de l'année scolaire 2022-2023 et a intégré le programme "Génération vélo".

Le «Savoir Rouler à Vélo» est un dispositif d'état composé de trois blocs : savoir pédaler, savoir circuler et savoir rouler. Une piste vélo, mise à disposition par la DDTM, a été installée sur le parking de la salle culturelle en mars dernier, pour que les élèves valident le «savoir pédaler» et le «savoir rouler» en milieu clos. Les élèves ont ensuite réalisé une sortie dans Berric pour valider le «savoir rouler» en milieu ouvert. Afin de clôturer le programme, une sortie a eu lieu la journée du 30 mai sur la voie verte de Questembert à Malestroit pour les élèves **à partir du CE1**.

Ils étaient encadrés par leurs enseignants et des parents habilités.

Dans le cadre de la semaine de la nature, **la classe de GS-CP** a bénéficié d'une animation. Les enfants ont fait connaissance avec le monde des chauves-souris : leur habitat, leur régime alimentaire, leurs techniques de chasse.

Depuis mai, les élèves ont accès à la prairie herbeuse sur la cour de récréation pour des jeux calmes à l'ombre. Quelle joie !

En mai, **les classes de la grande section au CM2** ont rencontré des auteurs dans le cadre du salon du livre de Questembert. Un moment d'échange et de création, toujours très apprécié.

Ils ont aussi visité le salon d'Art à la salle culturelle de Berric.

La semaine paralympique a eu lieu début avril. Elle a été l'occasion de sensibiliser les élèves à la mobilité et au

handicap. Des ateliers étaient proposés : analyse d'une maquette où il fallait repérer les obstacles pour des personnes à mobilité réduite, parcours en fauteuil avec obstacles, cécifoot…

En mars dernier, une soirée « porte ouverte » a été organisée à l'école : un moment convivial pour présenter les travaux réalisés. Des élèves ont guidé les parents pour leur présenter leur école. D'autres ont présenté des saynètes et l'exposition de leurs gravures réalisées en décembre dernier. Une vente de livres était aussi organisée. L'Amicale des parents d'élèves a offert un pot de l'Amitié.

La Course contre la Faim a sensibilisé les élèves au problème de la sous-nutrition dans le monde, puis les a mobilisés contre ce fléau lors d'une course solidaire, le 13 juin. Elle leur a permis de s'impliquer concrètement dans une action de solidarité et leur a prouvé que tout le monde peut agir à son niveau, quel que soit son âge.

La classe de CM2 s'est rendue au collège Jean-Loup Chrétien dans le cadre de la liaison CM2 - 6ème pour une immersion. Les élèves ont aussi bénéficié d'une formation aux premiers secours, dispensée par l'infirmière du secteur.

Le 19 juin, la municipalité a réuni **les classes de CM1 des deux écoles** pour une visite du musée de la résistance de Saint Marcel et **les classes de CM2** pour une journée à Paris (visite de l'Assemblée nationale, balade en bateau mouche…).

Une rencontre chorale de secteur a été organisée, à la salle de l'Asphodèle, avec les plus grands : chaque classe s'est produite avec un répertoire des chants étudiés et la matinée s'est clôturée par un concert en commun.

Aux beaux jours, **les plus jeunes** ont joué les aventuriers à Celt'aventures. **Les GS-CP** ont participé à des ateliers sur le Moyen-Age au château de Suscinio et les plus grands ont traversé l'Histoire de France, lors d'une journée au Puy du Fou.

La kermesse du 18 juin a clôturé cette belle année scolaire riche en projets et en apprentissages.

INSCRIPTIONS 2023-2024

Pendant les vacances d'été, il est possible de déposer sa demande d'inscription en mairie.

À partir du vendredi 1er septembre, il sera possible de visiter l'école sur rendez-vous après un contact par mail :

ec.0560677g@ac-rennes.fr

ou par téléphone au 02 97 67 01 75

Les projets de la rentrée prochaine et le thème fédérateur seront présentés début septembre lors des réunions de classe.

Certains projets sont reconduits d'une année sur l'autre : l'apprentissage de l'anglais **dès le CP**, le cycle natation pour **les GS, CP et CE1** , la participation au prix des incorruptibles, la liaison avec le collège…

Bel été à tous

L'équipe enseignante

RENTRÉE SCOLAIRE 2023-2024

LUNDI 4 SEPTEMBRE 2023.
Nous accueillerons 120 élèves répartis entre 5 classes.

SPORTS

ASSOCIATION SPORTIVE BERRIC LAUZACH FOOT (ASBL)

UNE SAISON SE TERMINE, PRÉPARONS LA PROCHAINE

Les effectifs repartent à la hausse, cette saison nous avons engagé 2 équipes U8U9, une équipe U10U11 et une U12U13.

Une entente s'est formée avec le club du MOS (Muzillac Olympique Sport) pour compléter les équipes U10U12, une entente qui satisfait les 2 clubs. Nous envisageons de poursuivre ce regroupement sur le long terme, **c'est également un tremplin intéressant pour l'intégration des joueurs dans le groupement Pays De Muzillac** (Berric, Noyal Muzillac, Le Guerno, Muzillac, Damgan) **pour le foot à 11**.

Les inscriptions pour la saison prochaine ont commencé, (à partir de 5 ans), n'hésitez pas à nous contacter.

Le groupement se porte également bien, nos joueurs intègrent les catégories U14 à U18 sous le nom du groupement, mais avec une licence ASBL, des entraînements ont eu lieu au stade du Verger ou municipal. **J'en profite pour remercier toute l'équipe encadrante, pour leur temps passé autour et sur les terrains le mercredi ou samedi.**

ÉQUIPES SENIORS

Comme suite à beaucoup de mouvements durant l'inter saison, nous pouvons qualifier la saison écoulée de saison de « transition ».

Avec un effectif réduit nous repartons malgré tout avec 2 équipes seniors, niveau D1 et D3.

Une préparation du mois d'août tronquée nous laissait entrevoir une saison très compliquée : ce fut le cas au niveau des résultats. **Malgré tout la bonne ambiance et l'excellent état d'esprit qui règnent au sein de cet effectif dépassent les mauvais résultats, les effectifs repartent à la hausse, l'objectif final était de les stabiliser et surtout de garder cet état d'esprit jusqu'à la fin de saison, donc objectif réussi.**

La saison 2023/24 se présente différemment puisque de nouveaux joueurs viennent encore étoffer ces deux groupes, ceci nous laisse du temps pour préparer sereinement cette future saison.

L'équipe vétérans dite «la chouette équipe» s'est considérablement renouvelée, cette année, avec l'arrivée de six nouveaux joueurs. Les automatismes et la cohésion de l'équipe n'ont pas mis longtemps à se mettre en place et les résultats se sont vite fait ressentir. **Le jeu proposé, en cette fin de saison, nous a permis d'enchaîner une belle série de cinq victoires consécutives.** Preuve en est de la bonne ambiance qui règne dans l'équipe, l'ensemble des joueurs renouvelle leur licence pour la saison prochaine.

MERCI ET BRAVO À VINCENT LE MAUF
pour son obtention du diplôme d'arbitrage, si cette formation vous intéresse, contactez-nous !

Nous restons à l'écoute de toute personne intéressée pour rejoindre, encadrement jeunes seniors, bureau...

Bonne vacances à tous

STEPHANE TRIBALLIER (Président ASBL)
asbl.strib@orange.fr
06 12 25 17 10

BERRIC BOXING CLUB (BBC)

Nouveau !

NOUVELLE ASSOCIATION DE KICKBOXING K-1 QUI A OUVERT SES PORTES LE 13 JANVIER 2023

Nous avons le plaisir de compter déjà 27 adhérents, hommes, femmes et enfants (à partir de 7 ans) depuis cette ouverture. Développé dans les années soixante par les américains, c'est un **sport qui désigne à la fois l'ensemble des disciplines de combat utilisant les coups de pieds et de poings**. Le kickboxing d'aujourd'hui est de la famille de la savate boxe française et de la boxe thaï. La saison 2023-2024 commencera début septembre 2023. **Deux cours d'essai sont gratuits, alors n'hésitez pas à venir essayer... Pleins de projets pour la saison prochaine !**

Salle Multisports à BERRIC :

Vendredi 19h00/21h00 et Samedi 10h30/12h00

06 32 48 00 98 - jpetit56j@gmail.com **Berric Boxing Club** **berric.boxing.club**

Président : Jonathan PETIT - Trésorière et secrétaire : Adeline CLAVEAU

ELAN BASKET BERRIC LAUZACH

Le club Elan Basket Berric Lauzach a réussi sa saison 2022/2023. **Toute nos équipes ont pu pratiquer le basket dans la joie et la bonne humeur en rencontrant les autres clubs.** Six enfants ont pu découvrir la pratique du baby basket le mercredi matin.

Le samedi 4 mars, a eu lieu notre soirée tartiflette à la salle Le Verger à Berric, encore une très belle réussite. Grâce aux parents, joueurs et membres qui ont répondu présents en tant que bénévoles, la soirée s'est déroulée avec environ 350 repas servis.

Pour les équipes jeunes, le championnat s'est déroulé jusqu'à mi-mai.

Nouveauté cette saison, des papas motivés se donnaient rendez-vous le vendredi soir de 21h à 23h pour pratiquer du basket loisir. N'hésitez pas à venir les rejoindre.

Pour les loisirs « femme » comme chaque année, elles ont pu prendre du plaisir et de la bonne humeur à rencontrer amicalement d'autre clubs.

Et grande nouveauté, vous pouvez nous rejoindre sur le groupe Instagram ebbl_

Pour clôturer cette saison, le club a organisé le tournoi des familles le samedi 24 juin suivi de son assemblée générale avec pour finir cette belle journée un pique-nique convivial.

Nous organisons trois permanences pour les inscriptions pour la saison 2023/2024 :

Le samedi 1er juillet, le samedi 5 août et le samedi 26 août de 10h à 12h, dans le hall de la salle de sport de Berric.

Reprise des entraînements : fin août.

Nous serons également présents au forum des associations le 9 septembre pour la nouvelle saison.

Un grand merci à tous les bénévoles pour cette saison

N'hésitez pas à nous contacter pour plus d'informations :
Carine Roussel secrétaire : carine.ebbl@orange.fr
ou **Erwan Le Jallé** président : erwan.lejall@gmail.com

FOYER SOCIO CULTUREL

Une nouvelle saison se finit et nous l'avons terminée par un spectacle, le 3 juin, où les enfants et adultes ont présenté le travail de toute une année. La représentation a débuté par le Parkour avec les jeunes et leur enseignant, Yves Bozec, de l'ADD Ploërmel, suivi par le gala de Danse et Zumba rythmé par Anne-Laure Botherel, professeure diplômée à BERRIC depuis plus de 31 ans. Les entractes ont été assurés par la section Badminton.

Après deux années un peu chaotiques, nous avons eu le plaisir de compter environ 180 adhérents pour 2023, répartis en quatre sections : Danse, Zumba, Parkour et Badminton.

Au moment où cet article est écrit, le bureau est démissionnaire et la relève pour l'instant n'est pas assurée. Nous pouvons tout de même vous annoncer que vous nous retrouverez au forum des associations qui se déroulera le **9 septembre de 10h à 13h à la salle des sports de Berric.**

Le bureau FSCBL vous souhaite de bonnes vacances d'été.

BIOKINÉSIE (YOGA OCCIDENTAL)

« Des exercices physiques visant à se muscler sans se fatiguer grâce à l'automassage des organes »

BIENFAITS

- S'assouplir et se muscler en profondeur
- Améliorer la circulation et l'élimination des toxines
- Accroître la capacité respiratoire
- Évacuer le stress
- Favoriser la concentration et le lâcher prise, la mémoire et la compréhension
- Maigrir et garder la ligne tout en douceur
- Prévenir l'ostéoporose et la déminéralisation
- Débloquer la colonne vertébrale et les articulations

SÉANCE

- Automassage des organes grâce à la stimulation des émonctoires (poumons, peau, foie/intestins, reins)
- Gainages musculaires tout en douceur
- Gymnastique du cerveau
- Gestion de la respiration
- Relaxation guidée

Retrouvez un corps souple et tonique, harmonieux de santé et de vitalité.

Je vous attends à partir du mercredi 13 septembre de 18h15 à 19h15 ou de 19h30 à 20h30 dans la salle de danse de Berric.

Venez profiter de la séance de découverte, les cours sont ouverts aux hommes et aux femmes de tout âge.

Nadine Prigent 06 58 03 82 21 Association Ecovital 3E

GYM DÉTENTE

La saison 2022/2023 s'achève après une année bien remplie pour nos 50 adhérents fidèles et notre coach sportive Victoria.
Nous avons pu utiliser différents appareils et surtout le swiss ball (gros ballon de gym) qui plaît beaucoup !
Reprise des cours en septembre après le forum des associations du 9 septembre.
N'hésitez pas à nous joindre pour des renseignements :
Aimée au 02 97 77 71 92 - Josette au 02 97 67 77 37

KROLLERION

L'association de danse bretonne a repris ses activités en septembre 2022 après l'interruption due au covid. **Malheureusement l'effectif a beaucoup diminué !**
Vingt sept danseurs se sont retrouvés autour de Maryvonne Hochet pour une découverte des danses bretonnes, tous les jeudis de 10h à 11h30 au « Cube » à Lauzach.
Reprise, également, du fest-dez le deuxième dimanche de février avec 150 danseurs à la salle culturelle du « Verger » à Berric.

VERDA TRAIL

Notre association a organisé la Verda trail 2023 les 31 mars et 1er avril dernier. Nous sommes ravis d'avoir réuni plus de 519 coureurs et 45 enfants au mini-trail !
Le bilan est positif et grâce à vous : bénévoles, coureurs, propriétaires qui nous permettent de passer sur leurs terrains privés et nos 30 sponsors.
Nous avons pu offrir un chèque de 1000€ à l'association Magalie de Questembert, qui aide les familles dans l'achat de matériel adapté pour un enfant en situation de handicap.
Un énorme merci également à **nos 160 bénévoles** qui nous aident tout au long de l'année pour vous offrir de belles courses ! Un grand merci également à la Mairie de Berric et aux employés municipaux et élus pour leur soutien durant toute cette année.
Le Bureau de la Verda Trail de Berric vous donne rendez-vous les 5 et 6 avril 2024 pour un nouveau weekend de trail Berricois !

INVITATION

Berric

DATES DE NAISSANCE

1933 1973
1943 1983
1953 1993
1963 2003

VOUS ÊTES NÉS À BERRIC, VOUS Y HABITEZ OU VOUS N'Y HABITEZ PLUS,
VOUS N'ÊTES PAS NÉS À BERRIC, MAIS VOUS Y HABITEZ,
VOUS ÊTES NÉS EN 1933 – 1943 – 1953 – 1963 – 1973 – 1983 – 1993 – 2003

Cette invitation vous concerne donc !

Venez nous rejoindre pour nous remémorer de beaux souvenirs, faire connaissance, passer un bon moment et faire la fête le SAMEDI 4 NOVEMBRE 2023.

Au programme à compter de 12h à la salle « le Verger » :
déjeuner, détente entre les 2 repas, jeux de pétanque, palets, mölky, cartes à jouer... dîner et soirée dansante.
Coût pour la journée et la soirée : 40 € par personne (INSCRIPTION OBLIGATOIRE)

Pour renseignements et/ou inscriptions merci de contacter :
CHRISTELLE TRIBALLIER 17 rue de Bray 56230 Berric - christelletriballier@orange.fr
ou MICHEL LE DROGUENE La Lande de la Boule 56230 Berric

DIVERS

DEUX CHÈQUES DE 1000€ REMIS À DES ASSOCIATIONS CARITATIVES !

PAUSE COMÉDIE

La saison dernière nous avons eu le plaisir de jouer la comédie « Quelle famille ! » de Francis Joffo six fois salle du Verger à Berric devant un public enthousiaste.
Notre assemblée générale s'est tenue le 22 avril et, comme il a été annoncé lors de ces représentations, une partie des recettes a été reversée à des associations caritatives. D'une part, l'association Breizh-Ar-Bed, qui vient en aide aux habitants de l'Ukraine, qui a ainsi reçu un don de 1000€. D'autre part, nous avons remis en mains propres à la famille Keravec, membre de l'association VML pour « Vaincre les Maladies Lysosomales », et résidant à St Nolff, un chèque de 1000€ également.
Tout cela ne serait pas possible sans vous, cher public !
La pièce pour la prochaine saison n'a pas encore été choisie mais les dates des représentations ont été fixées au **26, 27 et 28 janvier et 2, 3 et 4 février 2024**. Elles se dérouleront dans la salle « Le Cube » à Lauzach.

BERRIC MAGIK SKOL

Suite au **succès de notre spectacle de magie le 14 mai dernier et de l'école de magie**, nous avons le plaisir de vous informer que les cours de magie reprendront en septembre. Au plaisir de vous accueillir.
Sylvain ROLLET
06 08 31 62 79 - berricmagikskol@gmail.com

PIQ É COUD

L'association Piq é Coud, créée il y a plus de 10 ans à la Trinité-Surzur, puis transférée à Surzur, propose des cours de couture dirigés par une couturière professionnelle à des adhérentes débutantes à confirmées.
Les cours sont libres de création et se déroulent dans la convivialité, l'échange, le partage et surtout la bonne humeur.
Sollicitée pour ouvrir un cours sur la commune de Berric et aidée par la Mairie qui a mis à sa disposition la salle de la Maison Paroissiale, **Piq é Coud a réussi, dès le début de Septembre 2022, à organiser un cours le lundi soir de 18h00 à 20h30**, en accueillant de nouvelles adhérentes soit à temps complet soit un cours sur deux.
Il reste des places disponibles pour la rentrée de septembre 2023 soit à temps plein (chaque lundi) **ou un lundi sur deux.**
Pour tout renseignement ou pré-inscription, contactez Claudine au 06 25 70 86 21.

PORTES OUVERTES ESTIVALES
Chapelle des Vertus

Afin de répondre aux souhaits de nombreux Berricois, randonneurs sur la boucle et touristes de passage, les membres du comité ont décidé de s'organiser pour **ouvrir les portes de la chapelle chaque jour de 10h00 à 18h00 et cela du 10 juillet au 25 août.**
Une exposition y retracera l'histoire de la chapelle et de sa rénovation.

DIVERS

LES AMIS DE LA LUNE VERTE

Comme chaque année l'association (parents d'élèves de l'école publique) organise plusieurs manifestations tout au long de l'année comme un vide greniers, un repas Bourguignon, une Kermesse et même un Loto cette année ! Les fonds récoltés ont servi à faire partir nos enfants avec une participation moindre pour les parents.
Il est aussi important de rappeler que, sans bénévoles, aucune de ces manifestations ne pourraient avoir lieu !
Alors pensez à vos enfants et rejoignez l'équipe en nous envoyant un mail **amisdelaluneverte@gmail.com** ou via **notre page Facebook**.

À noter dans vos agendas : le vide greniers le dimanche 10 septembre 2023.

OGEC

La randonnée "La cartable sur l'dos", organisée par l'école Saint Thuriau, a rencontré un beau succès le 7 mai dernier, avec près de 900 participants (environ 550 randonneurs et presque 350 VTTistes).
Nous tenons à remercier chaleureusement l'ensemble des propriétaires ayant accepté le passage de nos circuits sur leurs propriétés (qui rappelons-le sont privées et donc utilisables seulement le jour de la randonnée). Sans eux, les parcours ne seraient pas aussi beaux et la manifestation aussi fréquentée.
Nous remercions aussi l'ensemble des bénévoles présents pendant la préparation, le jour J sur le site ou sur les parcours. **Cette manifestation, c'est plus de 60 bénévoles et son succès se fait avec vous, merci !**
Rendez-vous le dimanche 5 mai 2024 pour la prochaine édition ! L'équipe organisatrice

CLUB LES JONQUILLES

JANVIER

- Comme chaque année, nous avons fêté les **« Rois et Reines »** autour de délicieuses galettes.

FÉVRIER

- **Assemblée Générale** suivie d'un repas puis un diaporama retraçant l'année précédente.
- Déjeuner spectacle **« La Plume Rouge »** à La Chapelle des Marais (44) avec nos amis du Club des Aînés de Sulniac.

MARS

- Soirée **« Saint-Patrick »** avec le Comité de Jumelage franco-irlandais de Ploërmel.

AVRIL

- Un Dimanche après-midi théâtre à Sulniac : **« Creuse toujours ! »** pièce de et avec François Le Roux et Ségolène Point.

MAI

- **Déjeuner-croisière sur le Golfe du Morbihan** avec arrêt à l'Ile-aux-Moines, organisé par le Clarpa56. Une navigation parmi de beaux gréements. Tous à l'abordage !
- Soirée **« Pasifika »** à Berric. Un dîner haut en couleurs grâce à nos amis(es) de Wallis et Futuna Chants et danses et bien sûr le « Haka ».

JUIN

- **Réunion mensuelle avec un repas pour fêter des vacances bien méritées.** Il faut être en forme car les enfants et petits-enfants vont débarquer....
- Déjeuner spectacle **« Fête de la Langoustine »** à La Porte du Golfe à Muzillac. Transport assuré au cœur de **« la Croisière s'amuse »** tout en dégustant de sublimes fruits de mer.

Marie-France STRAT 02 97 67 72 10 - mfstrat56@gmail.com

Le Club compte à aujourd'hui 55 adhérentes(es). Nous nous réunissons chaque premier mercredi du mois. Si vous désirez participer à nos activités, vous êtes les bienvenus(es) !

BERRITHON 2022

QUELLE ÉDITION DE FOU !

On l'attendait depuis 2 ans après une période difficile pour tout le monde et la population de Berric et des alentours a bien répondu présente à cette édition 2022. **Merci à tous d'avoir participé à ce Téléthon car grâce à vous tous nous avons pu reverser 3780,50 euros au Téléthon. Une très belle somme pour Berric !**
Merci à tous les bénévoles, car sans eux nous ne pourrions faire cela, et merci à toutes les personnes qui sont venues donner de leur temps dans l'après-midi pour faire vivre cette journée au rythme des balades tracteurs, camions, quad…
Afin de continuer sur cette lancée l''équipe du BERRITHON vous attend nombreux pour cette édition 2023 qui aura lieu le samedi 2 décembre. N'hésitez pas à déjà bloquer votre date… Rappelez-vous que si le Téléthon ne dure qu'une journée, la maladie c'est pour la vie !
Toujours autant d'animations tout au long de la journée, avec notre traditionnel lâcher de ballons et un excellent repas en dansant pour finir la soirée. Si vous souhaitez être bénévole, n'hésitez pas à vous faire connaître.
Géraldine CADORET 06.99.56.50.76 - leberrithon@gmail.com Le berrithon

"La maladie, c'est pour la vie"

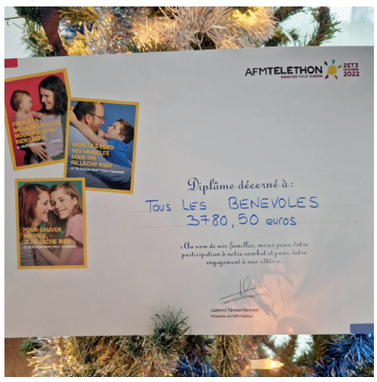

LA VACHE FOLLE

Après un joli retour « sans masque mais avec des huîtres » en septembre dernier, la Vache Folle revient le 23 septembre 2023 ! Pour rappel, nous organisons chaque dernier week-end de septembre un CONCERT ÉPICURIEN.
Le concept du concert épicurien est simple : musique et gastronomie locale !

Pour la partie musicale, nous restons fidèles à notre philosophie : faire jouer et promouvoir des groupes émergents, en les alliant à des têtes d'affiche. Au menu cette année ?
ENTRÉE : Thomas Taylor Trio, folk, Vannes
PLAT : Soan, Rock, vainqueur de la Nouvelle Star 2009 !
DESSERT : The Twin Souls, rock, Toulouse

Pour la partie gastronomie locale, là aussi nous restons sur nos principes, avec un peu de nouveauté : faire venir dans la salle, pendant le concert, des artisans locaux pour vous permettre de vous faire plaisir au niveau gustatif…
Ce repas gourmand sera cette année constitué d'huîtres, de charcuterie (Berric), **de fromages** (les halles Questembert), **d'une glace de la ferme en dessert** (Saint Avé), **le tout avec de magnifiques vins servis par notre sommelier partenaire** (Theix)**. Bon, il y aura aussi de la bière locale, c'est quand même un concert de rock !**
Quelques surprises gustatives pour cette nouvelle édition… Mais on ne va quand même pas tout vous dévoiler d'un coup ! On peut juste vous dire … Que ce sera… mmmh gourmand !
Vous verrez bientôt notre jolie vache s'afficher un peu partout. Pas d'inquiétude, elle est charmante et délicieuse. Cette année, l'affluence aux divers concerts et festivals nous pousse à mettre en avant la prévente en ligne : davantage de sécurité et de fluidité pour le soir du concert.
Billets en vente sur Weezevent / Bar Le Bol d'or / Le Vincennes à Questembert / La Cour Royale à Pluherlin.
Si vous souhaitez rejoindre le troupeau de bovinévoles : contactez-nous par notre page ou par mail associationlavachefolle@orange.fr
Si vous souhaitez nous soutenir financièrement, sponsoring, partenariat, mécénat, n'hésitez pas : **nous n'allons pas vous manger. En plus, une vache, c'est végétarien.**
Infos pratiques : salle Le Verger à BERRIC. Tarifs : **16€ sur place, 14€ sur réservation**

QUESTEMBERT COMMUNAUTÉ

PASS DÉCOUVERTE

Nouveau !

Rochefort-en-Terre Tourisme et la piscine Beau Soleil de Questembert Communauté s'associent pour proposer une nouvelle offre pour les habitants et vacanciers du territoire : un pass découverte « Aventures et Loisirs Aquatiques ».

Soucieuses de développer une nouvelle offre le Moulin Neuf Aventure et la Piscine Beau Soleil ont développé une nouvelle offre pour la prochaine saison touristique : un pass Découverte aventures et loisirs aquatiques.

Ce pass est délivré gratuitement après l'achat d'une entrée plein tarif dans l'une des deux structures. Le visiteur se voit alors remettre un coupon lui permettant de bénéficier d'un tarif réduit dans l'autre structure.

Concrètement, le pass offre une réduction de 10 % sur l'ensemble des activités nature de Moulin Neuf Aventure (excepté l'escape game) **et sur les entrées « public » de la piscine.** Les activités de type aquagym et cours de natation en sont donc exclues.

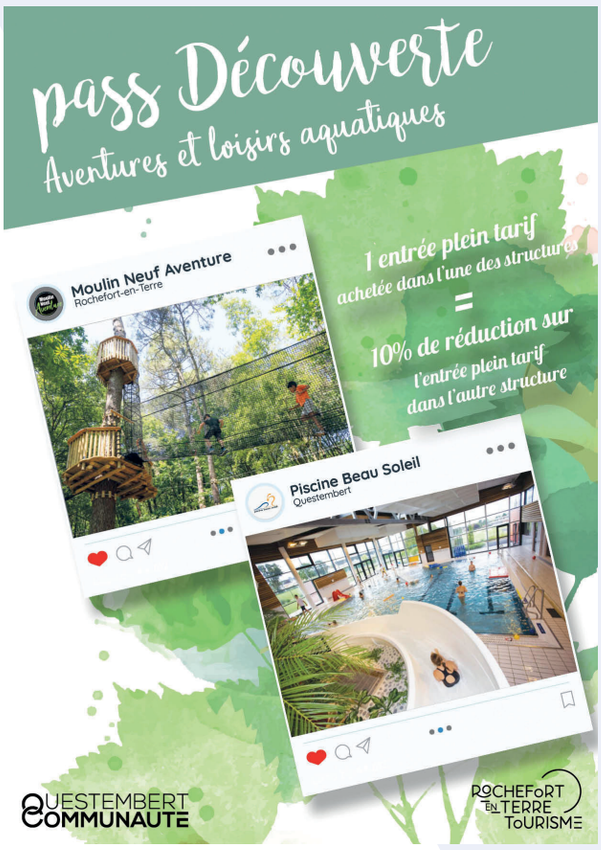

L'ASPHODÈLE

L'Asphodèle, centre culturel intercommunal, débutera la saison culturelle 2023-2024 avec une grande soirée de présentation de saison, le vendredi 22 septembre à 20h30, suivie d'un concert.

Pour cette nouvelle saison, l'Asphodèle vous invite à profiter de son service de billetterie en ligne ! Pour réserver vos billets, rendez-vous sur le site www.asphodele.questembert-communaute.fr.

La billetterie sera ouverte le 13 septembre à partir de 13h30.

PENSEZ À LA BILLETTERIE EN LIGNE !

NAVETTE ESTIVALE

Envie d'une escapade à Damgan ou à Rochefort-en-Terre? Profitez de la navette estivale du 4 juillet au 31 août pour 2€ l'aller-retour

La navette estivale reprend du service ! Du 4 juillet au 31 août, les mardis* et jeudis, rejoignez Damgan et ses plages ou redécouvrez notre petite cité de caractère de Rochefort-en-Terre, classée parmi les plus beaux villages de France.

Tarif aller-retour : 2€ (règlement en espèces uniquement).

Les personnes de moins de 13 ans doivent être accompagnées d'un adulte.

Pour les personnes à mobilité réduite, prise en charge à la demande au 02 97 43 32 70, 48 heures avant le départ des navettes.

Infos et horaires des navettes sur www.questembert-communaute.fr

* La navette estivale du mardi 15 août sera décalée au mercredi 16 août.

PISCINE BEAU SOLEIL

La piscine Beau Soleil rouvrira ses portes le 10 juillet pour la saison estivale. Au programme : cours de natation, séances d'aquaforme et parcours gonflable.

Horaires d'été de la piscine :

Lundi, mardi, jeudi et vendredi :
de 11h15 à 13h et de 14h à 18h30
Mercredi : 14h-21h et Samedi : 14h30-18h

Fermé le dimanche

reservation.piscinequestembert.bzh

LA MAISON POP'

Le centre social la Maison Pop' accueille une nouvelle permanence dans ses locaux : une Consultation Jeunes Consommateurs (CJC) sur les addictions : alcool, cannabis, jeux vidéo, internet.

Gratuit, confidentiel et anonyme, les jeunes entre 12 et 25 ans peuvent se rendre à la Consultation Jeunes Consommateurs, seuls ou accompagnés de leur parent ou d'un proche. Les parents peuvent également être reçus sans le jeune concerné pour trouver un soutien, une écoute attentive et bienveillante ainsi que des informations précises sur les produits consommés et sur les addictions. En fonction des problèmes rencontrés, un accompagnement pourra se mettre en place avec l'entourage seul ou avec le jeune concerné.

CONSULTATION JEUNES CONSOMMATEURS (CJC)
Sur rendez-vous auprès du Centre de Soins, d'Accompagnement et de Prévention en Addictologie (CSAPA) **de Ploërmel au 02 97 73 39 81**
Tous les jeudis après-midi de 12h à 17h au centre social La Maison Pop' (18 avenue Jean Grimaud - Questembert)

ESPACE FRANCE SERVICES

Des ateliers d'initiation aux outils numériques.

L'Espace France Services a décidé de développer un nouveau programme d'ateliers collectifs avec Anna Bellec, conseillère numérique de l'espace France services.

Il s'agit d'ateliers d'initiation, autour des fondamentaux du numérique comme prendre en main son smartphone, utiliser des mots de passe sécurisés, créer et utiliser une boîte mail, etc...

Les participants sont invités à se munir de leur matériel. Une connexion Wi-Fi gratuite sera mise à disposition.

Ces ateliers sont gratuits et sur inscription au **02 97 26 54 29** ou sur **franceservices@qc.bzh**

Un nouveau programme d'ateliers sera proposé pour le dernier trimestre 2023.

Plus d'informations à venir sur :
www.questembert-communaute.fr

COMPOSTAGE

Questembert Communauté met à disposition, gratuitement, un composteur par foyer. **Profitez-en !** Vous venez d'arriver sur le territoire ou vous souhaitez vous mettre au compostage ? Prenez rendez-vous avec le service déchets pour récupérer votre composteur gratuitement.

Contact service déchets : 02 97 26 10 21 ou sur dechets@qc.bzh

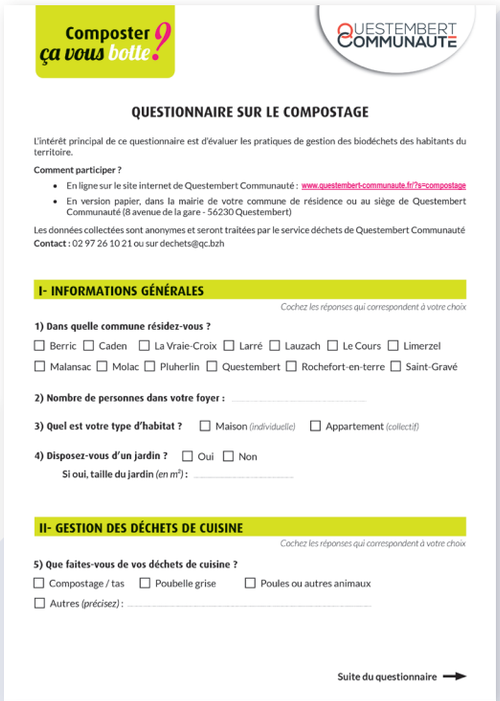

Composter ça vous botte ?

QUESTEMBERT COMMUNAUTÉ

QUESTIONNAIRE SUR LE COMPOSTAGE

L'intérêt principal de ce questionnaire est d'évaluer les pratiques de gestion des biodéchets des habitants du territoire.

Comment participer ?

- En ligne sur le site internet de Questembert Communauté : www.questembert-communaute.fr/?s=compostage
- En version papier, dans la mairie de votre commune de résidence ou au siège de Questembert Communauté (8 avenue de la gare - 56230 Questembert)

Les données collectées sont anonymes et seront traitées par le service déchets de Questembert Communauté
Contact : 02 97 26 10 21 ou sur dechets@qc.bzh

I- INFORMATIONS GÉNÉRALES

Cochez les réponses qui correspondent à votre choix

1) Dans quelle commune résidez-vous ?

☐ Berric ☐ Caden ☐ La Vraie-Croix ☐ Larré ☐ Lauzach ☐ Le Cours ☐ Limerzel
☐ Malansac ☐ Molac ☐ Pluherlin ☐ Questembert ☐ Rochefort-en-terre ☐ Saint-Gravé

2) Nombre de personnes dans votre foyer : .....

3) Quel est votre type d'habitat ? ☐ Maison *(individuelle)* ☐ Appartement *(collectif)*

4) Disposez-vous d'un jardin ? ☐ Oui ☐ Non
Si oui, taille du jardin *(en m²)* **:** .....

II- GESTION DES DÉCHETS DE CUISINE

Cochez les réponses qui correspondent à votre choix

5) Que faites-vous de vos déchets de cuisine ?

☐ Compostage / tas ☐ Poubelle grise ☐ Poules ou autres animaux
☐ Autres *(précisez)* : .....

Suite du questionnaire →

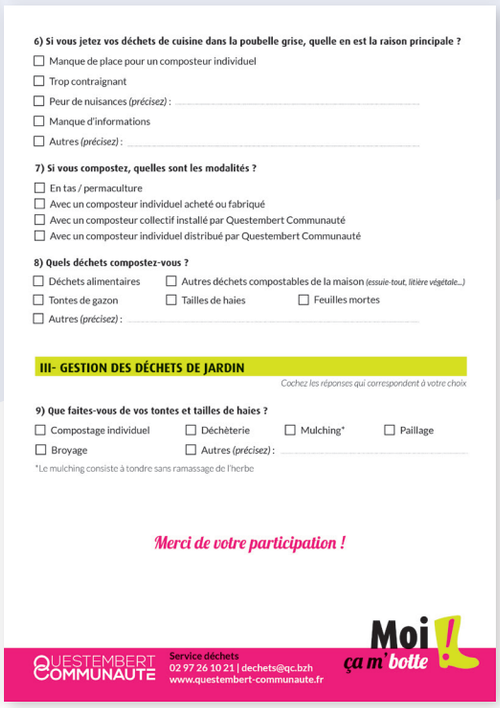

6) Si vous jetez vos déchets de cuisine dans la poubelle grise, quelle en est la raison principale ?

☐ Manque de place pour un composteur individuel
☐ Trop contraignant
☐ Peur de nuisances *(précisez)* : .....
☐ Manque d'informations
☐ Autres *(précisez)* : .....

7) Si vous compostez, quelles sont les modalités ?

☐ En tas / permaculture
☐ Avec un composteur individuel acheté ou fabriqué
☐ Avec un composteur collectif installé par Questembert Communauté
☐ Avec un composteur individuel distribué par Questembert Communauté

8) Quels déchets compostez-vous ?

☐ Déchets alimentaires ☐ Autres déchets compostables de la maison *(essuie-tout, litière végétale...)*
☐ Tontes de gazon ☐ Tailles de haies ☐ Feuilles mortes
☐ Autres *(précisez)* : .....

III- GESTION DES DÉCHETS DE JARDIN

Cochez les réponses qui correspondent à votre choix

9) Que faites-vous de vos tontes et tailles de haies ?

☐ Compostage individuel ☐ Déchèterie ☐ Mulching* ☐ Paillage
☐ Broyage ☐ Autres *(précisez)* : .....

*Le mulching consiste à tondre sans ramassage de l'herbe

Merci de votre participation !

QUESTEMBERT COMMUNAUTÉ Service déchets 02 97 26 10 21 | dechets@qc.bzh www.questembert-communaute.fr

Moi ça m'botte

DÉCHETS

Depuis le 1er janvier 2023, 15 passages par an en déchèteries et végéteries sont inclus dans la redevance déchets pour les détenteurs de la carte verte (particuliers).

Afin de contrer l'augmentation significative des coûts de collecte et de traitement et d'améliorer la qualité du service, les élus communautaires ont fait le choix de limiter les accès dans les déchèteries communautaires de Kervault (Questembert) et L'Epine (Limerzel) ainsi que dans les végéteries de Berric et La Vraie-Croix (bientôt soumises au contrôle d'accès). Par conséquent, depuis le 1er janvier 2023, le nombre d'accès inclus dans le tarif de base de la redevance incitative pour les particuliers, pour une année complète*, est porté à 15 passages. **Les passages supplémentaires sont, quant à eux, facturés 10 €.**

Le choix de porter la limitation à 15 passages a été mûrement réfléchi. En effet, les études réalisées dans les déchèteries démontrent que la moyenne des accès des particuliers est inférieure à 11 passages par an.

* En cas de déménagement au cours de l'année, le prorata temporis s'applique.

Retrouvez toutes les informations sur www.questembert-communaute.fr, rubrique déchets

MUSÉE DES MAQUETTES AGRICOLES

Depuis le 17 mars, le musée des maquettes agricoles d'Albert Sevestre a rouvert ses portes. Un musée atypique qui invite à découvrir la vie d'autrefois dans nos campagnes. Pour cette nouvelle saison, l'équipe du musée a développé de nouveaux rendez-vous de médiation culturelle : les mercredis thématiques.

Le musée des maquettes agricoles d'Albert Sevestre est un musée qui propose de découvrir des maquettes agricoles réalisées par Albert Sevestre, cultivateur cadennais et fervent défenseur du patrimoine local.

MUSÉE DES MAQUETTES AGRICOLES D'ALBERT SEVESTRE

Centre Culturel communautaire « Les Digitales » : 9 bis rue de la Mairie 56220 Caden - 02 97 67 14 59 - lesdigitales@qc.bzh

Ouverture jusqu'au 25 novembre 2023. Du mercredi au samedi et le 1er dimanche de chaque mois de 14h30 à 18h

Entrée libre et gratuite (pour la visite du musée et les mercredis thématiques) - **Accueil des scolaires et groupes** (jeudi et vendredi)

AGENDA

Les rendez-vous communautaires en cette fin d'année 2023

À noter

- **DU 30 JUIN AU 16 SEPTEMBRE**
  Exposition «Forêt» - Atelier Aka
  avec Karine Aboudarham
  Sérigraphie & Origami. Exposition intérieure et extérieure
  Œuvres «hors les murs» à la base de loisirs Moulin Neuf Aventure (Rochefort-en-Terre)
  Centre culturel Les Digitales (9 bis rue de la mairie - Caden)
  Entrée libre et gratuite

- **SAMEDI 1ER JUILLET**
  Dehors, Molière ! Ou l'école de la rue
  Compagnie Casus Délires
  18h, médiathèque de Caden (extérieur)
  Gratuit, sur réservation auprès de la médiathèque

- **MERCREDI 19 JUILLET**
  Atelier fabrication d'un bouquet de fleurs en origami
  avec Karine Aboudarham
  De 14h30 à 17h30, aux Digitales (Caden)
  Tout public, à partir de 9 ans (- 12 ans accompagnés). **Gratuit - Sur réservation**

- **MARDI 22 AOÛT**
  Atelier découpage et impression
  avec Karine Aboudarham
  Dans le cadre des Mardis de Pays, découvrez la technique du pochoir et de la sérigraphie.
  De 10h à 13h, aux Digitales (Caden)
  Tout public, à partir de 9 ans (- 12 ans accompagnés). **Gratuit - Sur réservation**

- **SAMEDI 16 SEPTEMBRE**
  Journées européennes du patrimoine
  Musée des maquettes agricoles d'Albert Sevestre
  Après-midi des savoir-faire et des arts manuels en partenariat avec les associations et professionnels accueillis aux Digitales
  De 14h30 à 18h, Les Digitales (Caden)
  Entrée libre et gratuite

- **VENDREDI 22 SEPTEMBRE**
  Soirée de présentation de la programmation 2023/2024
  20h30, Centre culturel l'Asphodèle (Questembert)
  Entrée libre et gratuite, dans la limite des places disponibles

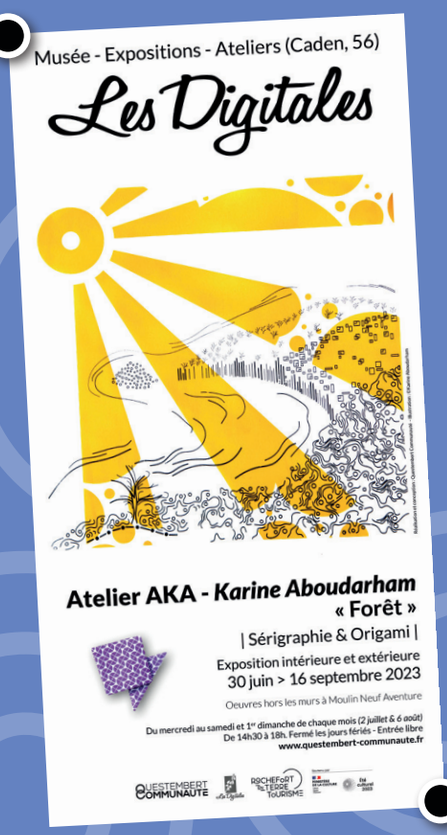

CONCOURS PHOTOS

"Autour de l'eau"

MERCI À TOUS LES PARTICIPANTS !